Контрольный экземпляр

Массе а мехкий пролетареш, вІашагІкхета!

СЕРДАЛО

СОВЕТСКИ СОЮЗА КОММУНИСТИЧЕСКИ ПАРТЕ НОХЧ-ГІАЛГІАЙ ОБКОМА, НОХЧ-ГІАЛГІАЙ АССР ЛАККХЕХЬАРЧА СОВЕТЕИ МИНИСТРИЙ СОВЕТЕИ ОРГАН

«СВЕТ» Орган Чечено-Ингушского обкома КПСС, Верховного Совета и Совета Министров ЧИАССР

Газет арадувл 1923 шера денз ★ ЕРА, 12 НОЯБРЬ, 1987 ШУ. ★ № 136 (7482). ★ Мах 3 кеп.

Яхьа дневник

Лаьрхlар кхоачашду

Шийтталагlча пятилетка шоллагlча шера шоаш тlаийца декхараш ханал хьалха кхоачашдара шерра социалистически яхь йоаржаяьча «Малгобекнефть» НГДУ мехкдаьттахоша цхьа бутт дlабахийтабац укх юбилейни шера паччахьалкхен плани тlаийца декхараши ханал хьалха кхоачаш ца деш. Цудухьа итт бетта план дикка тlехкхоачашйир мехкдаьттахоша. Планал дукхагlа даьккхар 10300 тонн «Іаьржа дошув». Шоай потребителашта поставкаш яра договорни декхараш а кхоачашдаьд цар. Оттабаьча боарамал тlех маьхалъяькхай 384 эзар сома маьха товарни продукци. Къахьегама овсарле лакхъяра итт бетта задани 25 процент тlехкхоачашъяьй, из лакхъяра чотагlа да планал совгlа даьккхача мехкдаьттах дукхагlдар.

Укх шера бурувдеттараша йисте а яькхха мехкдаьттахошка хьаенай ийс скважина, пачхьалкхен планагlа ворхl мара йоацача. Къаьнача скважинашкара цlендаь «Іаьржа дошув» хьадаккхара тlаерзаяь дукха геолого-технологически мероприятеш чакхъяьхай цар. Из бахьан долаш а бlаьш тоннаш мехкдаьтта тlакхийтад.

НГДУ промыслашта юкъе яьржача социалистически яхье хьалха я заданел совгlа эггара дукхагlа «Іаьржа дошув» даькхха Газиев Каит Юсупович керте латтача йнълагlча промысла коллектив. Шоллагlча моттиге я Мамцов Василий Васильевича кулгалдеча кхоалагlча промысла коллектив.

Деша дай бац

Укх юбилейни шера план ханал хьалха кхоачашъяра доккхий декхараш тlаийцад Грозненски «Металлист» яхача завода болхлоша. Чакхбаьннаб итт бутт. Мишта кхоачашду цар шоаш тlаийца декхараш? Хlанз итогаша хьахьокхачогlа тlаийцача декхарех меттел паччахьалкхен планах а лаьрхlа ца еш я из. Арахецача продукцега дlабода мах оттабаьча боарамал тlех ба. Эсала вlаштlехьбаьккхаб укхаза материалий кхом бара болх. Цудухьа паччахьалкхенна пайда бара задани а кхоачашъяц.

Ший потребителашта продукци лоаттаяра дола договорни декхараш цхьанна бетта а кхоачашдаьдац укх шера предприяте коллективо. Цудухьа ер шу доладелча денз ший смежникашка цо дlа ца кхоачийташ йисай 468 эзар сома маьха продукци. Къахьегама овсарле лакхъяра итт бетта план 81,8 процент мара кхоачашъяьяц.

Производственни хьокхамаш иштта эсала долаш завода коллективо болх беш хилара керттера бахьан да производственни мощностехи балха ханахи во пайда ийбар, къахьегамен исполнительскин дисциплина телхаяр» и. кх. дI.

Къаьстта эсала болх беш ба Гагаев Жабраьили Айсханов Лечен керте латтача менгеш дечен механически цехий болхлойи Ужахов Мухьмада, Каграмян Александра кулгалдеча галантерейнии весоремонтнии цехий коллективаши.

ЛОАРХlАМЕ ОБЪЕКТ ХЬАЛЪЕЧА

Хадданза дегlаухаш латтача вай мехка промышленноста дуккхача доакъошта тlатlа духагlа эш тайп-тайпара дола бензин, дизельни доагор, кхыйола мехкдаьтта сийрда продукташ. Цу гlулакха лаьрхlа В. И. Ленина цlерагlча Грозненски мехкдаьтта чакхдоахача заводе ЧИУС-а чуйоагlача СМУ-7 гlишлонхоша хьалъеш латт Г-43-107 яха установка. Цахаддаш деш латт укхаза монтажни балхаш. Установка болх бе йолалургья хьатlадоагlача шера хьалхара квартал чакхйоаллаш.

Установка тlа дlаоттаеш йола оборудовани дукхагlча даькъе вай мехка тайп-тайпарча городашка хьаяь я.

— Хlанз уих сахьате дlаоттаяьча оборудованена, аппаратурана, блокашта, узлашта ревизи еш, опрессовка, гидроиспытанеш еш, тlехнахьара хьокхаш, Іан хьалашка болх бергболаш из кийчъеш ба установка беррига болхлой, — яхаш дувц завода парткома секретара Черный Юрий Александровича. — Бохкха пайда баргба тха завода а бlарччача «Грознефтеоргсинтез» объединенена а ер установка продукци арахеца йолаелча.

Хlанззе а йоахко еш да тхо установка квалифицированни кадрашца Іалашъяра. Хlаьта геттара чlоагlа эш тхона хlанз слесараш - ремонтникаш, машинисташ, электромонтераш, КИП-а специалисташ, хlаьта къаьстта чlоагlа — ремонтни служба болхлой. Цудухьа массавар а тlахьех оаха—дувла тхо долча балха!

Р. АУШЕВ.

СУРТАШ ТlА: 1). Йовхала утилизаци ярен кlур боалла газ цlенъярен блока начальник Макаренко Юрий Федосович дагавоалаш латташ операторашца А. Долженкоца, Н. Кошокаца, И. Унаевца. 2). Г-43-107 яха установка.

А. АЙРАПЕТОВА сурташ.

Тха завода болхлоша укх шера ткъоалагlча октябре рапорт делар дерригача технико-экономически хьокхамий пятилетка хьалхарча шин шера задани кхоачашъярах. Паччахьалкхен планал совгlа завода коллективо маьхалъяькхай бlаь эзар совгlча сома маьха продукци, хlаьта заданел совгlа арахийцай 70 эзар сома маьха товарни продукци.

Къахьегама овсарле лакхъяра план тlехкхоачашъяьй. Йоагlачул дукхагlа продукци маьхалъяькхарах, кхом барах, хьаеча продукцега дlадодар лохдарах укх шера 53 эзар сом пайда баьб предприяте.

Яхье хьалхара моттиг яькхай Майсигов Мовле кулгалдеча дробильно-сортировочни цехеи Албогачиев Мувса керте латтача жагlа боахача цехеи коллективаша.

Ю. АЛБАКОВ,
Карабулакски нерудни гlишлон материалий завода директор.

Ханал хьалха

СОВЕТИЙ МЕХКА ГІОЛЛА

НИКОЛАЕВ, 11. Гьнарча Малхбоален лаьрхlа зlамига чкъаьрий чакхдоаха базаш хьае болабеннаб «Океан» яхача Николаевски кемаш деча завода корабелаш. Цар дийнахьеи буси 60 тоннага кхоачаш чкъаьрий чакхдоахаргда. Цу тайпара хи тlа гlолла лелача базай цехаш мороженi продукни, консервеш, банкашкеи ведашкеи сельд, треска дийхка арахецара лаьрхlа я. Цу тайпарча кемаша шоашта форда тlарча снабженций функцеш хьатlаэцаргья. Промысла районе цар доагор, мола хий, кхача хьатlакхухьаргба, нагахьа санна эшаш хуле сейнерий экипажа ремонт еча новкъостал а дергда.

ТУЛА, 11. Іуйрийна шоай цlагlарчарна отталеча даарца йlайха, керда хьаяь маьхх хьалхашка хьу Тула эггара йоккхагlйолча Заречье яхача районера цlен-ноаноша. Из дара тика тlа баха безац — Іуйрийна денз цlеной подъездашта хьалхашка машинаш хул хьалххе заказ даь продукташ тlа а йолаш. Из гlулакх дара лур геттара кlезига да, цхьан маьхка булках доагlачул кепиг дукхагlа, иштта расценка я дитр шера, кондитерски изделей килограмма а. Цу тайпара гlулакх райпищеторга хьалха тlема инвалидашта, къахьегама ветеранашта, къоаношта мара дацар. Ишта цар цlагlара стеклотара, телха, йокъаенна маьхх дlакхахьа лерхl.

БАКУ, 11. Углеводородни бийдал лохачарнеи йоаккхачарнеи дикка новкъостал дергла республика мехкдаьттеи гази йоаллача а перспективни а структурай кердача атласа. Из «ЮжВНИИГеофизика» Іилманхоша оттадьл. Сборника тlа хьахьекхад Іилманхоша-мехкдаьттахоша, геологаша, геофизикаша дуккхача шерашка дьча тохкамий хьокхамаш. Кепатоха кийчъеш я кхыйола, форда бухха мехкдаьттаца йlаьхий хинна ца Іеш, иштта кхыча маьхерэ оахкал доаллача моттигашца йlаьхий хилар хьахьокхаш йола. Каспе акваторена дьча тохкамий хьокхамаш юкъедола материал.

ЧИТА, 11. Реконструкци яьчул тlехьагlа юха а салоlаш бараш тlайнар Малхбоален Снбарегlара эггара къаьнагlча «Кука» яхача бальнеологически курорто. Хьуна цlеначафево, шоай дарбана свойствашна цlи хезача кавказскичарел хlамма эшашагlа доацача минеральни хиво, массанахьа цlи дlахазнйтай цу здравница.

МУРГАБ (Горно-Бадахшански автономни область), 11. Шаймак яхача лоаман юрта кхы кинопередвижка эшаргьяц. Хlанз цига баха нах дерригача фильмашка моттигерча хьайбаш леладеча совхоза средстваех хьаяьча шоай клубе хьажа йиш йолаш ба. Юртарча культурни центре кинозалал совгlа, художественни самодеятельноста занятеш чакхъяхара лаьрхlа паргlата фусамаш, книжни фонде таджикски, эрсий, киргизски метталара литература дола библиотека я. Гlишлонхошца цхьаъа из культура кхуврч хьабеча, кийчбеча дакъа лаьцар юрта бахача наха а. Сийлахьбоккхача Октябрь 70 шу дузача шера керда клубаш хьалйир лакхача лоамашка уллача СССР 60 шу дизара цlерагlча совхоза жа Іушта. Джиргаталь яхача поселкерча ахархошта, иштта лоаман Бадахшана кхыча юрташка, боахамашка.

УЛАН - УДЭ, 11. Якаш малхбоален саяний босеташ караерзае йолаеннай. Уж Буряте укх лоаман районе гьнарча «Шебалинский» яхача алтайски совхозера яьхкай. Ухказарча хьайбашта 50 племенной уст тlакхийттаб.

СОКУЛУК (Киргизски ССР), 11. Киргизера СССР 50 шу дизара цlерагlча семхоза керда теплични цех лимонаш кхеяра дlайогlаш йолча материала хьалхара партн йохка йолаеннай. Боахаме уж ебаяра гаьний ткъовронаш йоlача хана теда саьртилгаш дlа а догlаш уж хьалкхеду. Хlаьта теплицаш шоаш — уж лакхера полиэтиленови пленкаца дlакъайла сангараш я. Теплични боахам хlара шера эзар гаьналг хьал а кхееш йсхха йиш йолаш ба, цо иштта Тянь-Шане цlихеза цитрусаш лелаяр дегlакхувла таро лургья.

(ТАСС).

Планал совгlа

Республика чиллабоаккхараша карарча пятилетка шин шера план 201,7 процент кхоачашъяьй. Хlанзлехьа 2190 центнер чилла бу бийдал ехнай. Иззал из Нохч-ГІалгІайчене духхьашха кийчъяьй.

1986—1987 шерашка баьча балха итогегlа Нохч-ГІалгІайчен чилла бу салларашлеладераш яхье РСФСР-е хьалхарча моттиге баьннаб.

Из толам бакхкхийтараш ба керттерча даькъе дезала подрядагlа салларашкхедьараш, районнин районашта юкъерчеи чилла бу бурилгаш йокъаеш йолча подразделеней кулгалхой, специалисташ.

Республике социалистически яхье хьалхара моттиг Гудермесски района къахьегамхоша яькхай. Шера план 227 процент кхоачашъяьй цар.

Дезала подрядагlа къахьийгарех къаьстта белгалбаккха безам ба Урус-Мартановски района «Солнечный» совхозе болх беча Жакиев Кюре дезал. 325 килограмм чилла бу бурилг дlапелар по паччахьалкхенна. Цунах Жакиев Кюре дезала 6115 сом делар, хlаьта цу боахаме болх беча Асхабова Малийкай, Нанбиев Вахий дезалашта — 3800—4200 сом.

Паччахьалкхенна чилла бу бийдал дlаялара пятилетка план диъ шера кхоачашъе дош деннад республика къахьегамхоша.

С. МУТАЛИЕВ,
чилла бу салларашкхедара йолча Нохч-ГІалгІай управлене начальник, юртбоахама Іилмай кандидат.

Мишта кхоачашду декхараш

Массане а цхьатарра дукъ увзаш хилча

Нохч-ГІалгІай «Терек» яхача производственни мебельно-дахчан хlамаш еча объединене фанеровально-заготовительни цеха профсоюзни комитета председателаца Кривцова Татьяна Петровнаца юха а къамаьл хилар са. Сийлахь-йоккхача Октябрьски социалистически революце 70 шу дузача юбилей сийна тlаийца социалистически декхараш кхоачаш миштa дир хара гlоне.

— Вай тlехьара къамаьл хинначул тlехьагlа, — аьлар Татьяна Петровнас, — фанеровально-заготовительни цехе дукха хувцаденнад дикагlча оагlорахьа дезача ден сийна йола социалистически яхь вlаштlехьяькхача д е н з. Цкъа-дале, къахьегамах лаьца мел долеи иштта производственни дисциплинах долеи деррига хьокхамаш къоаста а даь, экономически чlоагlдаьд. Шозлагl-дале, дикен бухсоццаш хьахулар дукха хиларген хьежжа мара баьча балха мах бергбоацаш соцадаьл. Кхозлагl-дале, производственни заданеш, нормаш тlехкхоачашъяра, гlулакх деш йола зонаш шеръяра, къахьегама овсарлеи продукце дикали лакхъяра, материалаш кхояра де дезараш белгалдаьхад.

Тlанйцача социалистически дехкарашка хьежжа Сийлахьбоккхача Октябра 70 шу дизара пятилетка хьалхарча шин шера план ханал хьалха кхоачаш а яь, накъаера цеха коллектив. Из хьахилар шоай таронех бизза пайда а эцаш, хьнарре къахьегача болхлоша шоаш къаьстта тlаийца хинна декхараш тlехкхоачашдарах.

Масала, А. Г. Семикова кулгалдеча бригадерча болхлоша тlагlертта къовсам лоаттабу тlаийца декхараш кхоачаш ца деш цхьаккха болхло шоай коллективе ца хилийтара. Бригадерча болхлоша шоайла дага а баьнна, хlаранена тlадожадаьд шиший таронашка хьежжа тlаийцача декхарий цхьайола пункташ тlехкхоачашъяра уйла елга. Царех я дикагlйолча опытах бизза пайда а эцаш, къахьегама овсарле лакхъелга, смежни профессеш караерзаелга, тlехьабусарашта шефал делга, иштта кхыйола пункташ.

Иштта ший къахьегам вlаштlехьбаьккхаб А. А. Шамсадови С. А. Слепухини керте латтача заготовкаш еча бригадай коллективаша. Цига хlара болхлочо караерзаяьй шишша-кхоккха смежни говзал. Мичча хана а, цхьа бахьан а нийсденна балха тlа воацаш висача шоай новкъоста метта дlа а этта, къахьега йиш йолаш ва бригадера хlара болхло, тlехьабусачунна цар Іомаю дикагlйола технологически процесаш.

Керттерча производства отходех яьшкаш хьаяра йола участок вlашагlъеллар цехе. Из инициатива эггара хьалха дlайолайир облицовщицас Цечоева Раиса Ахмедовнас. Фанеровщица болх а шаьрра бе ховш я из.

Цул тlехьаюсаш яц цун неша Весханова Анфиса а. Цу коллективе массаза а шоай планови заданеш тlаийца социалистически декхараш тlехкхоачашдеш ба беррига болхлой. Цар беча балхах доккха беркат доал ерригача фанеровально-заготовительни цеха коллективана, хlана аьлча, хьалха дlакхувсаш хиннача отходех цар хьаю чlоагlа эшаш йола продукци.

Дика вlаштlехьбаьккхад социалистически яхьа итогаш елга. Уж хlара бетта ю. Профгруппе собрани йолча хана производственни планаш, коллективнии индивидуальнии декхараш миштa кхоачашду дувцаш доклад ю мастера е бригадира.

Собранешка шерра пайда эц гласностах. Яхье хьалхалаттараша шоай балха оцlыштах дувцарал совгlа, кlоаргга анализ ю ерригача процесса, критика ю коллектива болх овсарле а беркате а дlа ца бохийтача кхоачамбоацаршта, ца деш дисараша.

Хlанз а тlехьа кlезига моттигаш нийслац бийдали материалаш ханнахьа хьа ца кхоачаш болх сеца латташ.

Хlанз фанеровально-заготовительни цехе, объединенерча кхыча коллективашка санна къовсам лоаттабу арахецача изделей дикал, къахьегама овсарле лакхъяра. Кастта ше-шийна финансировани яра йолча системага яла езаш я тха предприяти, тlакхха бокъонца учет лелае еза экономическии технологическии факторашта, цига гучадаргда ца деш мел дисар.

Цудухьа хlанзлехьа эргабаьккха тоабе беза ерригача участкай, ерригача технологически звеньяй болх.

А. ТЕРЕЩЕНКО.

Болхлочун уйлаш

КОММУНИСТА ДЕКХАР

Дукха ха я аз Грозненски «Автоспецоборудование» яхаха опытно - экспериментальни заводе къахьега. Дагадохаргlа аьлча, са вахара дукхагlдола а дикагlдола а шераш укх предприяте дlадахад. Цу юкъа дукхха а дегlозаленаш хиннай са вахаре, кlезига хиннадац халахетараш а. Бакъда, из деррига а дицдеш дега боккха кхаъ хинна ди цlаккха а дицлургдац сона. Из дар хlанзчул 32 шу хьалха со Ленински парте мутlарашка дlаийца ди...

Дукха шераш дlанахад цул тlехьагlа, керда болхлой класс хьалкхийнай. Эргадаьнна тоаденнад вахар. Тха предприяте а хиннад дукхха а дика хувцамаш: керда цехаш, керда станокаш, оборудовани, керда болхлой класс.

Са ханага кхаьчача наха паст-каста оалаш хоз сона: фу хала да хlанзарча кагийча наха, болх бе, деша, салаІа шортта таронаш йолаш ба уж, аьле. Бакъда из. Дукхагlча даькъе бlарча хьанийча во дац наьха балха хьалаш, шортта я мукъа ха. 60—70-ча шерашка диллача да аз дувцар. Хlаьта а тахана рча, перестройка дlадеххача бесса дац наьха къахьегамен бытеи хьалаш. Йоагlача, бесссча терко яц вай хlанз а воаш долча къахьега баьккача кагирхой. Цу хьакъехьа цхьа масал доаладергда аз. Хlанзчул шикхо бутт хьалха технически училище яькхха Ахмадов Іийса, Морозов Александр, Веревкин Николай баьхкар тха механически цехе. Следарий, токарий говзалаш Юмаяь бар уж училище. Духхьал цехе хьачухецар мара уж мичара ба, фу нах ба, аьнна, тхона хьабовзийтанзар саго. Хlаьта уж торжественни хьале болхлой классе хьа чу ца эцарах-м аз дувца а дувцац. Теркам боацаш дитар из дош завода ВЛКСМ комитето, партийни, профсоюзни организацеша. Кхы мел дар дlадаькккача болх беча хана тlадувха спецбарокъашъа деннадацар царна-м, со оарцагlвааннавецаре. Цкъарчоа лоадам боаца хlама хетадала тарлу аз дувцачох. Цхьабакъда, вай дикка уйла йича, цlенхашттара гlалат да оаха далийтар. Моллагlча зlамигача сага ше дунен чу мел вах дицлургдац эггада хьалха къахьегама наькъ тlа ше ваьнна ди, балха коллективо ше тlаэцар.

Эггара хьалха унхаза оарцагlбовла безараш къахьегама ветеранаш, коммунисташ бар.

Іийсан Александри сай бригаде хьанйцар аз, хlаьта Веревкин Николай толашагlа волча токара, къахьегама ветерана А. Федоренкос дlанйцар. Хlамах кхета ловш, балха къайленаш дикагlа йовзара тlакхувш бола нах санна бовз уж комсомольцаш хlанз тха цехерча наха. Хlаьта духхьал дика болхло хиларах доалаш мичад гlулакх. Ший предприяти еза, гонахьарча наьха сий де, уж лархlа. Даьхе еза Іомабе беза кагирхой — боккхагlчар дlайолаяь къахьегама эстафета дlахояхьа езараш уж болга кхетадайта деза царга.

Тха бригада заводе йоккхагlчарех лоархlаш я. 32 саг чувоагlа цунна. Из боккха низ ба. Хlаьта тха балха участок а я лоархlамечарех. Подъемникашта эша оатхалаш хьаеш да тхо. 21 коммунисти аз лакхе вийца ши комсомолеци ва тха коллективе. Хlаьта коммунисташ хиларах тарра цlенен хlарапе шийгара доагlар хьадехаши бой оаха болх? Бац. Нагахьа санна, хьалха дlанхача шерашка из мегаргболаш хиннабале, тахан берригача мехка гlулакх овлангара хувцаш перестройка юкъеннаяле а, тхо долча кердачун талгlн ма ярра хоалуш яц. Хlанз а ше производства визза да волга кхета ца деш, е ца ловш бола нах йийслу тха цехе меттел бригаде а. Кхайлахьоргдац аз тахан тха коллективе болаш ба балха ди йистедаьлча сагота боацараш, ший хlама хьалдаьлча дlахорчун бала боаца нах. Къаьстта халахет царна юкъе массехк КПСС членаш болаш. Бригаде меттел ерригача цехе а дика вовз токарь, коммунист Антипенко Николай Васильевич. Йlаьхий къахьегама опыт йола говзанч ва из. Ший тамагlа долаш а ва. Цо хьаяь оатхал даккха хlама доацаш хул. Цхьабакъда, ший «балха къайле» цхьаннена а дlайовзийтац. Нийса дий из? Дац. Коммуниста позици яц из.

Дика токарь - карусельщик лоархlаш ва Михайличенко Федор Абрамович. Ер ткъоалагlа шу да цо тха коллективе къахьега. Массехк смежни професси Іомаяьй. Ден-бус цехера ара ца воалаш къахьега кийча ва... ахча бахьанце. Производствах дог лазаши цун гlуланха бала болаши вац. Сом-эппаз духагlа хургдола балхаш лехаш ва.

Коммунист ва из а. Ленински парте члена позици йий тlаккха цо лелаер? Ай. КПСС Устав толхадаь мотиг ца хилча, шийна эхь-бехк а хийтта ше лаьцача харцахьарча наькъа тlара из ца ваьлча, цунга ала хlама дац. Банъда, аз цlераш яьха ши саг духхьал шоашта ахаш, шоай хlама хьалдаьлча сагота тха доларагlа хlанзалца хьа хlама а хиннадац. Данкха бахьан доацаш бригадера уж дlакъоастабе магац тхона. Хlана аьлча, цкъа-дале, дика специалисташ а ба, шозлагlа-дале, къахьегама ветеранаш а ба. Ший специфика диллача кердача хьисапе — бригадин подрядагlа къахьегам вlаштlехьбаккха йиш йоацаш да тхо. Нагахьа санна иштта децаре цу шин сагах дlакъаста хала дацар.

Хlаьта бlарча хьанйцача тха коллектив шийна хьалхашка латта дехараш ма дарра кхетадеш къахьегаш я. Дика лоархlаяьй бригада. Сийлахь - боккхача Октябра 70 шу дузача юбилейга пятилетка шин шера план кхоачашъергъя аьнна тlаийца хинна социалистически дехараш ханал дика хьалха кхоачашдир оаха. Цхьабакъда, планови заданеши социалистически дехараши кхоачашдарах далац коммунистий дехараш. Массадолча дикача хlаман тlехьа шоашкара хьокхам луш хила беза уж. Хlаьта аз лакхе дийццача бесса из гlулакх ма хетта латтац тха бригаде.

Д. УРУСОВ,
Грозненрча «Автоспецоборудование» яхача опытно - экспериментальни завода токарий бригадир, тlема, парте, къахьегама ветеран.

Партийни вахар: балха стиль

ДЕРРИГА ТЕРКАЛДЕШ

Ухх гIеххьарча массехк бетта производственни дехкарех лоархIаеш, арахеца продукци ма хулла дикагIа хилийта гIерташ хьайоагIа Назрановски трикотажни фабрика коллектив.

Фабрика партбюро секретара Е. Плиевас дувц:

— КПСС ЦК январскин июньскин (1987 ш) Пленумий решенеша дIадехараш кхоачаш а деш, партийни, профсоюзни организацеша, администраце хьадда мероприятеш белгалъяхар дIадахача шера нийсденна кхоачамбоацараш цIендаь дIадахара. Цу даькъе керттера бехкокхам тIабужар коммунисташта.

Цудухьа лаьрхIар эгтара чоалханегIа йолча участкашта партийни бюро членаш тIачIоагIбе. Дикача хьокхамашка вугача эгтара хьалхарча наькъах цаI ба наьха къахьегамен бытен хьалий лерттIа терю елга. Из дика кхетаду фабрика партийни организацена керте латтачар. Воча хьале яр фабрика цехаш, участкаш. Йоачан йолча хана хийцца ладар чуухар тховнах, корий бIалгаш дехача гIолла мух чулаттар. Къаьстта во дар цхьоалагIча цехера гIулакхаш. ДогIо хадданза йошайора оборудовани, из бахьан долаш дуккхазза а болх юкъагIбувлар цехе. Къаьстта во дар бархIлагIча конвейера гIулакхаш. Ховш долчча бесса электрооборудовани тIоадеш хилча цунца болх бе кхераме да.

Из деррига а теркал а деш, ухх шера май бетта Iанга кийчо яра мероприятеш белгалйоахаш лаьрхIа план оттайир фабрике. Цунна лостам телара а тIехьожам лоаттабара а хаьдда партбюро членаш тIачIоагIбир. ХIара ши кIира массаза доал партийни бюро отчеташ телар цар из болх дIа мишта бода, цу даькъе нийслуча халонех лаьца.

Ткъаь цаI пунктах латташ яр чакхъяха езача мероприятей план. ХIара пункт кхоачашъяра эшар дукха дар. Къаьстта тховна ремонт яра хIаьта а. Цхьаннахьа-шиннаха бехачара тоабарах хIама хургдолаш бацар тхов. Эшаш яр бокъонца йола капитальни ремонт. Шиш низашца уж бIалхаш чакхдаха лаьрхIар фабрика коллективо. Укхаза белгаддакхха деза цхьа хIама. Предприяте гIулакхаш бокъалгахьа дахара ГI. Ахриева цIерагIча «Электроинструмент» яхача завода партбюро секретара Манкиева шоай коммунистий бюро а гулъяь хоам бир трикотажникашта гIо де дезалгах. Ухх шера дназза коммунистически субботникаш чакхдаьхар фабрика коллективо духхьал тховна ремонт еш. Нагахьа санна предприяте шиш доалахьа ремонтни участок хилча-м субботникаш де а дезаргдацар. Цудухьа баьхкар завода ремонтно-гIишлон участка болхлой шоай лоалахошта новкъостала. ХIаьта царна мел эшаргйола материалаш кийча яр, болх дIаболабе мара ца безаш. Цхьа бутт совгIа ха я ерригача фабрика тхов капитальни ремонт яь тоабаь.

«Электроинструмент» завода котельни я фабрикана йIовхал лоаттаер. ХIаьта заводера трикотажникаш болча хьалбоагIа йIовхала трасса хIанэчул 10—15 шу хьалха йилла чIоагIа тишъенна яр. Цудухьа лаьрхIар шинна а предприяте из трасса тоае. Балхара мукъаболча деношка салаIа йиш йоллаше а шоай лоIамагIа цига къахьега ихар фабрикера болхлой.

Таxан фабрика цехашка, кийча продукци, бийдал чулаттача складашка чувьлча хоалу цу помещенешка йIайха хилар.

— Нагахьа санна соахка укх хана тха хIамаш тегараш тIера пальто Iояккха йиш йоацаш болх беш хиннабале, — йоах цхьоалагIча цеха начальника Балхаева Лидфас, — тахан из тайпа хIама гургдац, хIана аьлча цIагIа санна йIайха я тхо долча. Белгалдаккха дезаш да Iанга кийчо елга тесса ца дуташ хадданза шоай теркама кIала лоаттадеш партбюрон профкоми хинналга. Нагахьа санна цар мело яьлларе соахка хиннача бесса шелал па езар наьха...

Ухх шера 14 октябре гуйран-Iан замалахьа болх бара яьча кийчонга хьежар фабрика партбюро. Цига хIара коммунисто дийцар шийна тIачIоагIъяь хиннача участке малагIа балхаш чакхдаьхад, ца деш дисар малагIа да, цунна новкъарле ер фуд.

Оттаяьча планага хьежжа 21 пункт яр чакхъякхха езаш хиннар. Царех 18 йиззи кхоачашъяьй, юхе йиса 3 пункт дукха хIама ца эшпаш йистеяргйолаш я.

Цхьан дешаца аьлча, дIахача шерашка нийсдалийта кхоачамбоацараш теркал а деш, гуйран-Iан замалахьа болх бара дика кийчо яьй трикотажни фабрика къахьегамхоша.

А.-Г. УГУРЧИЕВ.

ДЕНАЛ ДОЛА РЕВОЛЮЦИОНЕР

ОЧЕРК

Ухх деношка 100 шу дуз гIорваьнна революционер волча къаьнарча большевика, ший са, низ, вахар ца кходеш, майра латаш Советий Iаьдал доаккхаш тIом баьча Албогачиев ТIоха Ювсапа.

Г. К. Орджоникидзен Кировен соратник а доттагIа а хиннача, Нохч - ГIалгIайчен къаьнагIча большевика Албогачиев ТIоха Ювсапа цIи къонахчал долча революционерий, Советий Iаьдал, халкъа гIулакх бахьан долаш революционни къовсам лоаттабаьрий цIерех цаI я.

Вахаш ше даькхача 67 шерах ах бIаь шу гарга большевикий парте гIулакх, халкъа нраз бахьан долаш дIаденнад ТIоха Ювсапа. Бера ха Назрана гаьна йоацаш уллача гIалгIай хозача Экажкъонгий - Юрта дIайихьай цо.

Къавеннача Албогачиев ТIохахи цун къонгехи дика пхьараш лоархIаш хиннаб. Iурра денз сарралца даь пхьоале болх беш хиннав Ювсап. Кердадар ца гIерташ, говзала тIакхувш хиннача кIаьнка дукха ха ялалехьа ше маярра дIаIомаяьй даьн боккхагIча вежарийн говзал, цудухьа шоашта цхьаца хIаваш яйта лоаллахарча юрташкара гIалгIай ихаб говзанчаш болча Албогачиев-гIарцига. Цу ханна дIа-хьа а эцаш, царца дувца долалора дахачох - деначох, лоамарой халача вахарах, паччаьха чиновникашеи моттигерча сатрапашеи беча низах лаьца къамаьлаш.

Цу къамаьлаша хьаькъал а луш, лакхбеш хиннаб цар санхетам. Цига цхьан хьаьшо даьча къамаьло дикка хийцар кIаьнка вахара кхел. АлбогачиевгIар пхьоале массаза а санна, духхa нах хулар. Ший даьна новкъостал деш цига хиннав Ювсап а. Болх беш боахкашехьа а юкъедаьлар къамаьл. Вена хьаша, Алиханов ШаIма, каьхат - мотт ховш, аьшкапхьарал а токарни гIулакх а дика довзаш хиннавар. ЗIамигача аьшкапхьаро беча балха безам тIабахача цо аьннад: йоккхача городе, професси Iомаю хьехархой болча деша вахийта кIаьнк, тIаккха боккъал дика специалист хургва цунах. Тбилисе, со волча, хьавайта Ювсап. Цига аз Тбилисски ремеслення школа а яккхийта, цул тIехьагIа ремеслення училище дIачулургва из...».

Албогачиев ТIоха, юххера а халла, XIX-гIа бIаьшера чакхйоалаш берригача гIалгIай мехка цаI мара да хиначча Бурочарча горски школе деша хоаваь Ювсап. Цул тIехьагIа Владикавказе школе деша а ваха, 1902 шера из йистеяькхай Ювсапа. Духхa ха ялалехьа ГуржегIа вахав Ювсап. Ше денна хинна дош кхоачашду Алиханова. Цо ремесленни школе деша хоаву из. ХIаьта цул тIехьагIа ремесленни училище вохийт, цига 1904 шера денз 1908 шерага кхаччалца дешаш хул Албогачиев. Тбилисе вахаш каст-каста водар Ювсап шийна хьехам бенна ший мехкахо Алиханов ШаIма волча. Ший кхетам лакхбара тIакхувш хинна 15 шу даьнна берашха кхувш воагIа зIамига саг доллача хIаманна духтIавала гIертар. ДукхагIча хана ах бийса ялалца дIаьхлора цар къамаьлаш, тIаккха Ювсап ший вокхгагIа вола новкъост волча вусар бийса яккха.

Революционни къовсам чIоагIа сихбенна ха яр из. 1905 шера Россе хиннача эрсий революцена тIехьабаьлар Закавказьера болхлой а. 1905 шера городе Тбилисе хиннача Закавказски машиннаькъа вагонно - ремонтни мастерской болхлой стачке дакъа лаьцар Алиханов ШаIмас. Революционни къовсаме дакъа лоацаш хиннаб ремеслення училища дешархой а. Царца хиннав 17 шу даьнна Албогачиев Ювсап. Классови къовсам машка чIоагIъелар зIамигача сага дамал, лакхбелар сакхетам. 1908 шера денз вай мехка революционни событеша ювз цо ший кхел. Цу хана денз сатийна хиннадац Ювсапа вахар. Вешта, сатийна вахар лохаш а хиннавац из. Халкъа бокъонаш бахьан долаш къовсам лоаттабелгах ший ираз лоархIаш хиннад цо. 1908 шера Коммунистически парте мугIарашта юкъе вахав из (п. б. № 0054649).

Профессиональни болхло, аьшкапхьар а токарь а хинна дIаволавеннача Албогачиев Ювсапа тайп - тайпарча заводашкеи мастерскешкеи кхъхьег, агитационно - массови болх беш а стачкашкеи забастовкашкеи дакъа лоацаш а даним болхлошта юкъе хул из. Дог цхьалха, къайлагIа хIама доацаш, ницкъо а езаш, эшпача моттиге оарцагIвоалаш хиларах болхлой, шийца мел хиннарий а шийх мел кхиттарий а догуйла шийгахьа доаккхар. Цхьабакъда, цхьан метте дукха ха яьккхача доацаш ше хиларах болх бу моттиг аш каст-каста хувца езаш хулар из. Иштта 1908 шера репрессеш чIоагIъяларца дувзаденна йита йийзар цун Тбилисски ремонтни мастерскеш.

Шин шера Крамоторски машинаш еча заводе къахьегаш хул Албогачиев. Укхаза из волча хана дуккхачар дакъа а лоацаш стачка хилар. Къона болхло балхара дIавайккха ца вуташ, набахта волла а тарлора, цудухьа ведда гIалгIай мехка воагIа Ювсап. Укхаза ший да волча пхьоале шин-кхаь шера къахьег цо, юрта бахача наха юкъе бокхха агитационни - просветительни болх а беш.

1912-гIа паччахьа реакци лаьгIъеннеи Россера революционни болам айбеннеи дола шу Керчь яхача городе доаккх Албогачиева. Керченски рельсо - прокатни заводерча керттерча цехе токаралла болх бу цо. Керчерча болхлой вахара хьалаши уйлаши ерригача Россе долчча тайпара дар. Шийна хьаштдолча гIулакхашта юкъе нийсвенна Албогачиев Ювсап хьалхалаттача болхлой мугIаре дIаотт.

Лувкхера йнстхулаш санна ерригача Россе дIакхестар Лене болхлошта топаш тохарах гIетта адамий эгIазал. ЭгIазала талгIе дIакхаьчар болхлошка а. Революционни стачечни къовсама опыт йолаш волча Албогачиев Ювсапа хьинаре дакъа лоац Керчерча дукхача наьха выступленешка. Юха а, массехказлагIа, ведда кIалхарвоал из жандармашта. Цхьабакъда, из ведда вахача городе кхы а чIоагIагIа латт революционни событеш, революционни къовсам — из я пролетарски Грозный. Токаралла балха вода из Грозненски мехкдаьтта промыслашка. Цига Ювсапа хьоашал тох Андрей Афанасьевич Вожовца, Степан Степанович Бутенкоца, кхычарца. ХIаьта революци йолаялалехьа бIарччача шин шера боккха агитационно-массови болх бу цо заводчаншта юкъе. 1913 шера къаьнарча промыслай 15-ча участка механически мастерской болхлошта юкъе забастовка вIашагIъеллярех цаI ва Албогачиев ТIоха Ювсап. Забастовка кхетамца вIашагIтохаро, деха доагIараш майрен тIагIертан хьадехаро лерхIарех цхьадараш кхоачашхилар болхлой. Цул совгIа забастовка вIашагIтехареш дувцаргбоацаш кIалхара а баьхар.

Империалистически тIом болабеннабар. Болхлоша яь моллагIа выступлени «даймохк» бохабе гIертар лоархIар. Ю. Т. Албогачиев, вежарий БутенковгIар Степани Николайи, Андрей Вожов юкъе а болаш хиннача болхлой комитето болхлой керда выступлени елга вIашагIдолл, шоай бокъонаш яхара къахьегама хьалаш тоадайтара тIехьа. Из выступлени яьчул тIехьагIа репрессеш йолаелар. Лачкъа бийзар С. Бутенко, А. Вожова, бронех а ваьккха фронте вахийтар Н. Бутенко, хIаьта Ю. Албогачиев къайлагIа Баку вода. Бакурча сталелитейни машиннашъеча заводе болх беш волаш Ювсапа хьошал тосс большевистски парте боккхийча деятелашца — Шаумян Степанаца, Джапаридзе Алешаца, Азизбеков Мешадеца, цар кулгалца агитационно-пропагандистски болх бу цо болхлошта юкъе, марксистски литература доаржаду. Шаумян Степана, Азизбеков Мешаде чIоагIа хам беш хиннаб Албогачиев Ювсапа, цудухьа цар бехктокхаме заданеш тийнна цунна.

1916 шера Албогачиев Ювсапа доккха дакъа а лоацаш йолаенна забастовка йоханьй, цыйола организацеш лийцай. Цу хана а лоацачара кIалхарвала аьттув боал Албогачиева. Цигара вахачул тIехьагIа Украине ийслу из, гор. Екатеринославерча (хIанз Днепропетровскерча) трубопрокатни завода цхьан цехе токаралла болх беш хул.

Цхьабакъда, 1917 шера февральски событеш йолалуча хана Нохч - ГIалгIайче воагIа Албогачиев. Кирова кулгалца революционни къовсам лоаттабу цо. Ше гуча ца валийта слесаралла балха вода из, нохараш, вордаш тоаеш хул, хIаьта къайлагIа боккха массово - агитационни болх бу. ГIалгIашта юкъе меттел, хIирашта юкъе а лоархIаши сий деши ва Албогачиев Ювсап.

1919—1920 шш. (РКПб) подпольни Кавказски Комитетаца бувзам лоаттабеш хинна Ю. Т. Албогачиев цкъа санна дукхаза а ПхиI лоамашка гIолла Тбилисе вода. Цигара цо хьакхухьийт ахча, герз, тIема кхоачам, революционни литература.

Цул тIехьагIа шерлуш йоагIа деннкински полчиш хIалакйир цIеча Эскаро. ДIадоладелар маьрша вахар. Цига а событеша къертеаттача тIоха Ювсап. Ераш я царех цхьаяраш: 1920 шу — Ю. Т. Албогачиев — Наьсарен (гIалгIай ревкома председатель. 1922 шу — РКП(б) Наьсарен (гIалгIай) Окружкома бехктокхаме секретарь. 1923 шу — Наьсарен (гIалгIай) гор. Владикавказерча Окружисполкома председатель. 1924 шу — гIалгIай областной суда председатель. Дицлургдоацаш къаьстта чIоагIа дег чу дижадар ТIоха Ювсапа 1924 шу. Цу шера Москве гулъенай гIалгIай къаьнагIа вола большевик Ю. Т. Албогачиев делегат а волаш йола вай парте XIII-гIа съезд.

Вай республике къаьнагIча большевика ше мел йыкха ха Коммунистически парте идеяшта тешаме волаш яьккхай. Тахан а тIехьа кхувш йоагIача тIехьенна сийрда хьокхам ба кхоначалах диза дола цун турпала вахар.

Б. ЧАХКИЕВ,
исторически Iилмай кандидат.

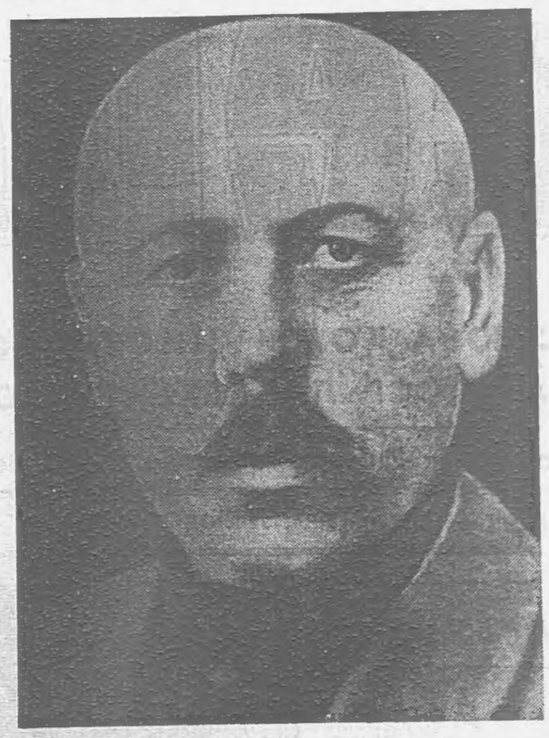

Новкъосташта
И. Я. Калугина,
М. Л. Федоровскена
«Нохч-ГIалгIай АССР
заслуженни
машиностроитель»
яха снйлен цIи яларах дола

Нохч-ГIалгIай АССР
Лакхехьарча
Совета Президиума

УКАЗ

Машиностроени дегIакхувлача докхийг гIулакхаш карагIдувларахи общественни вахаре хьинаре дакъа лацарахи «Нохч-ГIалгIай АССР заслуженни машиностроитель» яха снйлен цIи лойла:

Калугин Иван Яковлевича — «Промавтоматика» яхача Грозненски Iилман-производственни объединение «Промавтоматика» ВНИПИ отдела заведующена;

Федоровский Михаил Львовича — «Промавтоматика» яхача Грозненски Iилман-производственни объединение «Промавтоматика» ВНИПИ отдела заведующена.

Нохч-ГIалгIай АССР
Лакхехьарча Совета
Президиума председатель Х. БОКОВ.

Нохч-ГIалгIай АССР
Лакхехьарча Совета
Президиума секретарь
С. КОЖУХОВСКИЙ.

г. Грозный.
1987 шера 5 ноябрь.

●

Нов. П. А. Гусевна
«Нохч-ГIалгIай АССР
заслуженни конструктор»
яха снйлен цIи яларах дола

Нохч-ГIалгIай АССР
Лакхехьарча
Совета Президиума

УКАЗ

Конструкторски болх беча дика гIулакхаш карагIдувларахи общественни вахаре хьинаре дакъа лацарахи «Нохч-ГIалгIай АССР заслуженни конструктор» яха снйлен цIи лойла нов. Гусев Петр Андреевича — «Промавтоматика» яхача Грозненски Iилман-производственни объединене «Нефтегазпромавтоматика» яхача лаьрхIача проектно-конструкторски бюро отдела заведующена.

Нохч-ГIалгIай АССР
Лакхехьарча Совета
Президиума председатель Х. БОКОВ.

Нохч-ГIалгIай АССР
Лакхехьарча Совета
Президиума секретарь
С. КОЖУХОВСКИЙ.

г. Грозный.
1987 шера 5 ноябрь.

●

Нов. А.-В. Джабраиловна
«Нохч-ГIалгIай АССР
заслуженни артист» яха
снйлен цIи яларах дола

Нохч-ГIалгIай АССР
Лакхехьарча
Совета Президиума

УКАЗ

Республика театральни искусство дегIакхувлача дика гIулакхаш карагIдувларахи республика общественни вахаре хьинаре дакъа лацарахи «Нохч-ГIалгIай АССР заслуженни артист» яха снйлен цIи лойла **Джабраилов** Абдул-Вагапа — Х. Нурадилова цIерагIча Нохч-ГIалгIай паччахьалкхен драматически театра артиста.

Нохч-ГIалгIай АССР
Лакхехьарча Совета
Президиума председатель Х. БОКОВ.

Нохч-ГIалгIай АССР
Лакхехьарча Совета
Президиума секретарь
С. КОЖУХОВСКИЙ.

г. Грозный.
1987 шера 5 ноябрь.

●

Нов. М. А. Слуцкаяйна
«Нохч-ГIалгIай АССР
халкъа артистка» яха
снйлен цIи яларах дола

Нохч-ГIалгIай АССР
Лакхехьарча Совета
Президиума

УКАЗ

Театральни искусства даькъе дика, гIулакхаш карагIдувларахи республика общественни вахаре хьинаре дакъа лацарахи «Нохч-ГIалгIай АССР халкъа артистка» яха снйлен цIи лойла **Слуцкая** Майя Аркадьевнана — М. Ю. Лермонтова цIерагIча Нохч-ГIалгIай республикански эрсий драматически театра артистана.

Нохч-ГIалгIай АССР
Лакхехьарча Совета
Президиума председатель Х. БОКОВ.

Нохч-ГIалгIай АССР
Лакхехьарча Совета
Президиума секретарь
С. КОЖУХОВСКИЙ.

г. Грозный.
1987 шера 5 ноябрь.

Ширдаьннача гIулакхашца—лира къовсам

ДОТТАГIАЛ ЧIОАГIДУ

Дуккхача къамех бола нах ба медицински инструментий Гудермесски заводе болх беш — эрсий, нохчий, эрмалой, черсий, ногайцаш, белорусаш, корейцаш. Тайптайпарча къамех бола нах вIашагIкхетарах хинна а цаIеш, тха завода коллектив интернациональни я пролетарски доттагIлен законагIа, дика а во а юкъа долаш нах цхьана бахар бахьан долаш. Къона я тха предприяти, 1960 шера эри ара хьалъе йолаяьй из.

Социально - экономически дегIаахар сихдара къовсам латтабеш чIоагIа аьттув боал идеологически балха эффективность лакхъяра, аьнна, белгалдаьккхад партийнн документаш тIа. Укхаза белгала моттиг дIалоац къахьегамхошта атеистически кхетам баларо. Из ерригача формашца айхха бувзабенна а комплексни а хила беза.

Заводе вIашагIъеллай атеизма совет, цун план чIоагIъеш а цо беча балхах жоп луш а я партком. Агитбригада вIашагIъеллай оаха, из каст-каста хул цехашка, участкашка. Иштта заводе чакхдоах «Атеизма ди». ЧIоагIа кийчо ю оаха уж мероприятеш чакхъяхара, кердайоакхх атеиста уголок, арахец радиогазета, «Атеист» яха пенгазета, книжкай выставка ю, массайолча участкашка лецеш еш, беседаш ю.

Коллективера даьлах тешаш бола нах белгалбахара хIара шера анкетировани ю. Дукха ха йоаццаш слесарно-механически цехе из дош техкача гучадаьлар укхаза 100 саг динах тешаш волга. Цунца цхьана кIезига бац шоаш атеисташ а лоархIаш, дина цIейш дездераш а.

Мел дукха дувце а, дукха мероприятеш чакхйоахе а пайдана дац динах тешараш производственни а общественни а вахара юкъе ца озе. Къахьегама а быта а хьалаш тоаде гIерт тхо балха овсарле лакхъяра. Заводе хадданза эргайоахаш тоаду социалистически яхь вIашгIехьйоаккхилга, къахьегама стимулировани яра формаш. Ца зувш бисац хIаране бу болх, дика къахьегар белгалвоаккх. ДIадахача шера, масала, социалистически яхье котало яькхха 25 саг льготни путевкаш а енна Югославен Венгрен вахийтар оаха. Тха коллективера кхо саг хилар Венгрерча Дебрецен яхача городерча тха яр санна йолча медицински инструментий заводе. Мах боацаш путевкаш а енна, шин дийнахьа «Беной» яхача туристически базе салоIаш хиннав 200 совгIа саг. ДукхагIча даькъе путевкаш тийнна бригадай, участкай коллективашта, ховш да цхьана болх беш, цхьана салоIаш наха дагалаттар шоайла дувцалга, гонахьара бакъдар дикагIа довзалга.

Вай вахара хьисапах къаста йиш йоаца дакъа а дина оамалаш дIаяхара ларда а я керда обрядаш вахара юкъейоалаелга. Заводе традици а хинна дIаэттад бера регистраци елга, кагирхой болхлой мугIарашка хьэцалга, Советски Эскаре гIулакх де болхараш торжественно накъабоахалга. МоллагIа мероприяти наьха безам тIагIоргболаш кIоаргагIа чулоацам болаш дикагIа нийчъе гIерг тхо. Масала, кагирхой эскаре болхаш лаьрхIа концерт кийчду, дагалоацама совгIаташ лу, предприяте территоре тIа хьалха дIаергIача корсама кIалхара хьанйца лаьтта чудола капсула лу. ЦIей дездеча бех дай, ноаной.

ДукхагIболча кагирхоша эскаре болча хана а хоадабац шоай заводацара бувзам, Даьхе шоаш мишта лораю, шоай вахарах дувцаш каст-каста письмош ухийт. Иштта Красноярске гIулакх деш волча Р. Кучиева, ГДР-е волча М. Колесника дукха ха йоаццаш шоай новкъосташка письмош дайтадар. Колесник Мишас язду: «Заводе балха варах айса нийса никъ лехача санна хет сона. ХIанз, шоана гаьна волча хана, дикагIа кхетаду аз цох се гIалат ца валар, эскаре гIулакх даь ваьлча юха а заводе воагIаргва со. Шек хила дезац шун, оаха Даьхе тешаме лораергхиларах».

Тхоай предприятера эскаре бахача кагирхоша гIулакх мишта ду хадданза дувц оаха. «Иштта гIулакх деш ба заводчанаш» яха стенд яьй оаха царех лаьца материалаш тIайолаш.

Матерналистически кхетам балара цхьа форма я заводе чакхйоаха культурно-массови мероприятеш. Хьаацаргья вай, тхо долча хинна производстве хьалхалаттачар слет. Бокъонца дола городской цIей а хинна дIаэттар из. «Говза кулгаш» яхача выставке завода болхлоша, цар дезало хьахьекхар шоаш яь тайп-тайпара хIамаш — чеканка, догамаш, сурташ, дахчах яь хIамаш. Дувца эшац мел бокихача безамца заводчанаша хьаяьяр торташ, пирожнеш, мерза маькхаш, «хьовзаяьргаш». Шоай искусство хьахьекхар бешамаш лелаечар а. Дукха дар укхаза шоай коашка, дачашка кхедаь зизаш, баьцадаараш, сом. Цейна хеталаьча концерте хозар эрсий, къаман нллеш, халхараш. ЦIей дездеча дакъа лоацаш вар 700 совгIа саг.

ШоллагIча дийнахьа Сержень-Юртарча салоIача баьсе хилар спортивни цIей. Укхаза хьежар футболах, волейболах, шашкех, шахматех, теннисах дикагIа мала ловз. эстафеташ чакхъяьхар, «Тха спортивни дезал — мама, папа, со» яха дезала конкурс хилар.

Наьха самукъадоаккхаш скаш яр эстрадни оркестр, иллеш доахар. Массане а дог айденна, дика салоIаш чакхдаьлар из дн.

Кхетадеш да цу тайпара цIей кийчде атта доацалга. Дукха низ, хьинар эш цу гIулакха. Цхьабакъда, цох хулаш бола салоIам а боккха ба. Цу тайпара дола коллективни цIейш делга, атеистически кхетам балара эгтара эффективнегIа йола формаш я, аьнна, хет сона, хIана аьлча укхаза дакъа лоац даьлах тешачар а ца тешачар а. Цхьана салоIаш дикагIа хоалу доттагIчун бала, коллективни къахьегама хозал.

МоллагIа мероприяти чакхйоаккхе а цIенкаштта кийчо ю оаха. Хьэцаргда вай коммунистически субботник. Тха коллективана цох доккха интернациональни цIей хул. Цу дийнахьа, субботнике дакъалаца боагIа болх бераш метел, пенсе бола производства ветеранаш а.

Дукха нах вIашагIтох кхыча торжестваша, цIейша, массови мероприятеша.

Оаха беча атеистически, интернациональни кхетам балара балхах боала пайда гуш ба. Цох доккхал ду оаха. ДагадоагIа сона хьалха мархий бетта нах балха ара ца боалаш бусаш хинна, хьабаьхкараша а ди сайренга хьора хIама ца дуаш. Цунга хьежжа лоха яр цар къахьегама овсарле а. Цу тайпара хIама хIанз тхо долча хулаш дац. Тха коллективе динах тешараш, шекбараш бац ала дахкаш тхо. Уж болаш ба. Мел дукха оаха мероприятеш чакхйоахе а, саго атта хувцац берий хана денз ше Iомадаьр, дегаца бакъдаь тIайидар. Из кхета а деш, дукхагIа теркам тIаухийт оаха, динах тешача хIара сагаца къаьст-къаьста болх бара. Укхаза къаьстта дукъ тIадуж агитатораша. Уж ба дукхагIа наха юкъе хуларашш, царна дикагIа бовз шоашта уллув болх бераш, цар уйлаш. Эшача новкъостал де, кIалвисар хьаллаца хьалхагIа тIакхоач уж.

ДагадоагIа сона цкъа хиннар. Маьрцара нийгIа а нийгIа, цIаяха къона кхалсар. ЦIагIа дисар кхо бер, парех цхьанне кхо бутт мара а ца боалаш. Дезала барт тоабе эгтара хьалха оарцагIваьлар агитатор, тIехьагIа уж юха вIашагI а кхийтар, кхалсаг ше хьалха болх бабча юха а ера. ГIадвугаш хIама деций на?!

Тоъам бац мероприятеш чакхъяхар, нагахьа санна къахьегама, быта хьалаш вIаштIехьдаьха деце, наха чубаха фусамаш еце. Из деррига лоархIам болаш да. ДагадоххарагIа аьлча, завода таро я 1995 шу хьатIакхачалехьа фусамий проблема къоастае. Укх шера январь бетта денз тха предприяте йизза боахама расчет а йолаш болх бу. гIишлош хьалъяра эша ахча да. Средстваш хилар пайдана дий, проект оттае организаци, гIишлош хьалъе подрядчикаш корабоагIаш ца хилча. Из проблема къоастаяра новкъостал эш тхона.

М. АКИМОВИЧ,
медицински инструментий Гудермесски завода парткома секретарь.

ВIАШИ ТАРА ЙОЛА КХЕЛАШ

«Коммунист Маа Масаева 30 шера хулгалдеш я сом кхебеча бригадана, парте, райкома член, районни Совета депутат я...

Балха тIа доккхий хIамаш карагIдувларах цунна еннай Къахьегама ЦIеча Байракха орден, «НГIАССР заслуженни сомий бешамаш а комсаш а лелаер» яха сий дола цIи Уж мугIараш партийни характеристика тIара да.

Шийх лаьца дувцара дукха тIера яц Маа. Бригадерча нахах, таханарча цун вахарах дувц цо дукхагIа. Укхаза дика хоалу цун ший вахар, дезала ираз, обществе из лоархIаш хилар цунна дукхаезача коллективаца айхха дувзаденна долга. «Новосельский» яхача совхозе я Масаева бригада къахьегаш.

Дуккха а халонаш Iовша йийзай МасаевгIар ноахален. Цхьабакъда, лаьттанца шоай вахар дийза, цунна тешаме болаш, майрра халонаш эшаеш хьабаьхкаб цар дай а уж шоаш а.

Революцен мух баьннача хана туркий мехка «ялсамале» я яхаш моллаша еш хинна агитацеш тIа а ца эцаш, герз бе а делла Советий Iаьдал бахьанце майра лийтаб Масаевай дай, хIаьта коллективизаци еча шерашка саботажникашта, кулакашта шоай хьинаре къахьегам, барт-цхьоагIо духьала оттайир.

Бизза къахьегама дезал ба ала мегаргда шоаш цхьана бахача укх 30 шера Маасн цун мара Муцуси хьалхехьаьраш. 30 йоI-воI, виIий бераш да цу беркатеча дезала. Муцу, цун шерашка диллача, тIах аьнна кадай лелалуш саг ва. ХIаьта укх 30 шера механизатор волаш къахьегаш хьавоагIа. Из ший сесага кулгалдеча бригаде ва. Цхьаволчо бегвоаккхаш оалар: «Сесаго амар телача кхьачав». аьле. Вешта цу тайпара нах атта кхетаргбац цар кхочашдеш цхьа юкъара гIулакх долга, нана-лаьттанна гIулакх дарал дезагIа дунен тIа хIама доацилга хац царна.

Къона болча хана денз дар МасаевгIар вахар сакъердаме. Цкъа хьежоргагIа топ кхувсача кружоке дIа а язъенна чуера Маа. ЦIендас раьза хинна хьаллаьцар из гIулакх. Бакъда, цаI ца аьлча Iелацар метта ира бола нах. «Даьллахий хьажалаш, вIалла а хеза хIама дий из, маро къонача / ший сесага спортивни яхьашка дIа-юха аха бокъо лулга», — йоахар цар.

Цул-тIехьагIа кхы а цецбаьхар цо юртахой — мотоцикл лехка йолаялар из. Муцу ше вар Маа из лехка Iомаьр. Ше из Iомаеча хана наг-нагахьа борд-бордагIа велалора цIенда, букътIехьашкахь машина ира метташ долчар дувцаргдар шаьра ховш.

Тишденна Iадата законаш хьаллувцарий юкъ хоадаеш хIама хилар Маас эггара хьалха трактора ко бе деллача а. Цу наьха футтаройна юрта юкъе гIолла чакхъяьлар из «болата говр» а лехкаш. Ший сесаг трактора тIа хьалтIахоаеш Муцус аьлар: «Хьай седкъа хьаллоаттабелахь, Маа! Наха а вай берашта а сердал телаш хилба из!».

ХIанз, дуккха шераш даьнначул тIехьагIа, цун къонача болара, бIарахьежача саг тешаргвац цхьайтта бера нана я цох аьлча. Муцус доккхал ду ший цIеннаьнах, бакъда, цох лаьца лоамарой дувцаш Iаьдал-м дац.

Цар бераш а даьн наьнеи наькъагIа дахад.

— Ший хурдаь аттагIча оттаве гIертар Маа тха бригаде балха вена воккхагIа вола воI, — яхаш дагалувц Муцус. — Бакъда вож-м эггара халагIа йолча гIертар, боккхагIбарел хьалха вала гIертар. ХIана аьлча, вахаре ший моттиг хьалаца езаш вар из. Цудухьа дика толамаш а доахар.

Эскаре гIулакх даь цIавеначул тIехьагIа юха а наьна бригаде кхаьжега вера Сайд-Эмин. ХIанз из коммунист ва, цо дика дешаш йистеьккхай милице Лакхера школа, чурча гIулакхий органашка болх беш ва.

Цул тIехьагIа «наьна школа» яькхар Сайд-Iале, Сайд-ИбраьхIима. Султана, Асманикас, Маккас, Маликас, цхьан дешаца, аьлча, МасаевгIар берригача дезалаша.

Вахара йIаьхий опыт шоай берашта дIателаш, парех хьаьнала къахьегамхой бе гIерташ шоай вахара дикагIа дола шераш дIаденнад МасаевгIар Маасеи Муцуск.

* * *

«Кулгалдеча балхаш тIа коммуниста Кагерманова болх бу тхъо шу да, царех тIехьхьара ворхI шу — «Новосельский» яхача совхоза директор. Нах кхотабе ховш ва. Дукха низ хьинари дIалу боахам ше-шийна финансировани ярга баккхара. Парте райкома член, «Знак Почета» ордена кавалер, районни Совета депутат...» уж мугIараш а партийни характеристика тIара хьанйца да.

Революци ялалехьа гаьнна лоам чу яр Акки яха юрт. ХIанз-м йоацаш я из. ХIаьта из дIаялара бахьан дар цу юкъара дукхагIа бола нах моллаша дувцачунга ла а дийгIа, «езача бусалба дин моттиге» — Iарбий мехка дIабахха хилар.

Цхьабакъда, берригаш а бахабацар цига: «Даьхен фо массарел а цIенагIа да» аьлар цIаккха къело хьал ца воалийташ веннача Актемира воIо Кахьарма. Уж дешаш дув санна хьаллаьцар юхебисача аьккхаша.

Дикача вахарга дог доахаш лаьттах вахар Кахьарма а. Ше валалехьа хьалха воIага васкет дир цо:

— Лоам чура шаьрача Iокlал валалахьа са воI. Цига эрсий бах. Царна юкъе дукха доттагIий коррогба хьона, цар новкъостал дергда.

Даь васкет кхоачашдир воIо. Шоаш хала боахке а эрсий доттагIаша дика тIаийцар Хьасан, цхьана дIаэтта цIа хьалдир, дешар-йоазув Iомадир... ХIаьта керда вахар дIадоладелча из школа директоралла оттавир. Висхен Мухьиди яхаш ши воI вар кхувш воагIаш. Хьалхара вар даь лерргIа вахар,— хьехархой коллектива керте эттар из. ХIаьта шоллагIчо лаьттанца дийзар ший вахар. ВорхI шу хьалха Мухьид «Новосельский» совхоза директоралла хьожавир.

Сомн баьцадаараши лела деча коллективашта тийнна дукха совгIаташ бIаргаго йиш я цун кабинете. Духхьал соахка цу боахамо заданел совгIа паччахьалкхенга дехкар 1000 тонн баьцадаараши 400 тонн сомн. Къахьегама овсарле лаккхьеннай, продукцега дIадодар лохденнад, цо таро хилийтай дукха пайда а беш шу чакхдаккха. КПСС ЦК январскин июньскин (1987 ш.) Пленумий решенеш вахаре кхоачаш а еш, массанахьа юкъейоалаьй бригадни подряд. Цо таро лургья совхоза экономика чIогIъе, наха чубаха цIенош хьалдеча дукхагIа рузкъа юкъедахьа.

Мухьид Хасановича сона из деррига дувцача хана, са теркам тIаоз корах арахьежача гаьна йоацаш болх беча башенни крано. Директора дувцар бакъдеш санна дола хIама да из. Совхоза контора юххе хьалдеш латт, 19 квартира хIаране чу хургйола шн цIа. Цунца цхьана социальни программа а теркал ца еш йиташ совхозо.

Порядок езаш саг ва Мухьнд Хасанович Атта ца хиннача цун вахара наькъо Iомаваьв из цунга. Сийлахьбоккхача Даймехка тIема шерашка нийсденнад цун берал, хIаьта кхелетача эIамигача сага а дерригача советски халкъа а атта хиннадац тIом йистебаьнна хьалхара шераш. Кагерманова болх баьб каменщик, шофер волаш. Болх барда цхьана сайрийнарча школе деша ваьгIав. Цул тIехьагIа Черсий-Балкхарой паччахьалкхен университете заочно дийшад, инженера диплом хьанйцад.

Олаш ма хиллара, нохаргара дIаволавенна боахама кулгалхочунга кхаччалца лакхвеннав къеча Кахьарма виIий воI.

Дукха васкеташ да ший тIехьенна Кахьарма дитараш. Царех цаI да: «Лоаца да сага вахар. Iайха даьчох докхал ма делахь. Де дезар дукхагIа да хьона». Цу васкета тешаме волаш хьавоагIа Мухьид Хасановнч.

Кахьарма керттера васкет да — эрсашца доттагIал леладелга. Цунна а тешаме ба КагермановгIар. Цар вахаре массазара закон а хинна дIаэттад из. Дукха эрсашца вежарийн йижарийн ба Мухьнда Хасановича дезаца доттагIал леладеш. ДоценковгIар, ТоршиновгIар, ЦынкеловгIар... Уж-м бийца а варгвацар.

Доккхий хиннад КагермановгIар бераш. Юра, Зарема, Мухьмад. Тайп-тайпарча вузий студенташ ба уж. Царна а корабаьб дика доттагIий. Хьаша тIаэцара массаза а дийлла латтача КагермановгIар цIагIа каст-каста вIашагIбетталу уж.

* * *

ЦIаккха а дицлаш сона даь-дас сайна дийцар. ДIаяха бIаьшера чакхйоалаш хиннад из. Баьдеча цхьан бус доазон тIа лаьтта эрсий чIоагIален чура тIема гарнизон тревогагIа гIоттаяь хиннай. Туркий болча оагIорахьара ца хаддаш топий таташ хиннад хьахозаш.

Сатоссаш чIоагIален тIара дIахьежача бIарга байнаб дов юха а деш, ераш болчахьа тIабоагIа нах. Уж къамаьл доацаш кавназцаш бар.

— Вежарий, гIо делаш! — яхаш цIогIарч хьахезад тIаккха. Туркий мехкара байдла хьабаьхкараш нохчий хиннаб, цхьан хана Iехабенна шоай мехкагIа баьнна: «Вай Даьхе — Росси я — цига мара оамал бац вайна», яьхад нохчашта хьалха хиннача Ювсапа.—Е гора латташ дуне даа дезаргда вай е сий долаш цIенгахьа долхаш. Iоажал кororгья вайна, — яхаш хиннав из къоано.

Дунен хьалхара тIом болча хана дикка ха яьнна хиннав Ювсап, хIаьта а фронте ваха лаьрхIад цо. ХIаьта ший воIага Абубакарага а аьлар:

— Кийчле, воI, хьо а. Вай эрсий дац, цхьабакъда. Дахкен хьалхашкара вай декхар доккха да.

Ишшта тIем тIа нийсбелар дан воIи. Денали къонахчали цига гойтарах Ювсапах подпрапорщик вир, дукха ха ялале — прапорщик. Цунна делар Георгиевски жIарг, кавалерийски подразделене командир а вир.

Салтечун вахар дика дайзар шийтта шу мара даланза волча цун воIа Абубакара а. Юххьанца полковой штаба связной волаш хилар кIанк. Цхьа шу даьнначул тIехьагIа кавалерийски разведче хьожавир. МоастагIий тыле а ухаш лоархIаме хоамаш кхухьар къонача разведчика. Цхьан бус разведчикаш моастагIчун кIийлен тIа нийсбелар. Ший эскадронаца Ювсап цига тIакхьачар шинна оагIонгахьара дов нрденнача ханна. Цига йохайир моастагIчун кIийле. Цу операцех денали къонахчали гойтарах шийтта шу даьннача Абубакара Георгиевски жIарг делар, хIаьта даьна шоллагIа Георги.

Цу ханарча газеташ тIа, журналаш тIа къонача турпалхочун сурташ дар. Цунна хетаяь стихотворени а яр. Ераш да цу стихотворене тIара мугIараш: «Даьхенна кхерам тIаэттача, берригаш а оарцагIбовла беза...». Дикка уйла ел оаш: «Даьхенна кхерам тIаэттача... — цаI мара яц вай Росси, Даьхе. Духьал цаI!»

О. ДЖУРГАЕВ.

ЧАНЫГАРАН ЯХАЧА УЛИЦА ТIАРА ГОВЗАНЧАШ

Кхест топпара хIамаш югом. Сона бIарга а гуш тамашийна хIама хул: цхьаккха форма йоаца цIе-Iажагта топпара мажарг дийнлу, цо гиба хьисап тIаэц. Из хьаяь а яьнна цунна ший тайпара хоза догам дича узбекий Iаьдалагта «Нондон» яха цIи хургья цун. Вешта аьлча, из чIаьпилгаш лоаттадара лаьрхIа гиба.

Риштанскн топпара изделей завода мастера Саттаров Хакима хьахьоях предприяте хьаеш йола кхыйола изделеш — кхабаш, вазаш, плова лаьрхIа ляганаш (оаркхош), тухлоатторгаш, кадаш. Уж деррнгаш хоза хьадаь да.

Риштан — Узбекистана Ферганскн областера йоккха йоаца юрт. ЦаI—ах ззар шу да риштанцаш топпара пхьегIаш хьае болабенна. Къаьнарча легенда яхачогIа эггара хьалха пхьегаш хьаю мастерской ухаза Iойиллар Тимура вайта саг ва, метр кIоарга лаьттара Iажагта топпар корабича даьд цо из. Цу хана денз цIи хеза я риштанскн керамика. ЧIоагIа, лакхача художественни боараме хьаяь из Малхбоален рынкашка геттара маьхе лоархIар.

Дукха ха йоаццаш Риштане керамика арахецаш пхьа эIамига цех мара ярца, хIанз из миллионаш обороташ а йолаш йоккха завод я. Завода творчески йоацача процессашта механизаци яьй, хIаьта догам кулг-кара ду. Изделешта догам деш ба дашкара денз бовзаш болаш хьабоагIача Нишанов Бабаджанен Камилов Ибрагимен «Калями» — ишшта я цар деча ший тайпарча хозача догама цIи. Къаьна говзанчаш пхьарнй улица оалача Чаныгарам яхача улицагIа бах. Боккхийча наха доккхал а деш хьахьокх, цар балхаш гойтача дунен халкъашта юкъерча выставкашкара, ярмаркашкара дена дипломаши грамоташи. Риштанний дикагIйолча изделеша хозъю Москвера, Ленинградера, Ташкентера выставочни залаш.

Ширача замалахьа мастераша шоай балха кхайленаш сага дIайовзийташ хиннаяц, — дувц Нишанов Бабаджана. — Цудухьа бIаь шу хьалха цIи хеза керамнст Абдулла велча, цунца яйра сIгала беса басар хьадара рецепт. ХIанз гIулакх кхычча беса да. Оаха, къоаноша тхоай говзал къоначарна дIайовзийт, цу гулакха лаьрхIа хьаяьча школе. ХIара говзанча массехк саг Iомаву. Ишшта дай, даь дай гIулакх дIахьокхахьа нах болаш ба.

В. МИЖИРИЦКИЙ, (АПН).

ДОДЗОЛ ДЕХЬАРА

ГДР. Республике шерагара шерага жа дукхагIа хулаш латт. 1990 шерага уж кхаь миллионага дIакхоачаде лерхI цига. Хьайбай боахама из дакъа ишшта дегIакхувл бахачá наха тхах яь изделеш чIоагIа хоатташ хиларах.

СУРТА ТIА: Беттенхаузенерча (округ Зуль) юртбоахама производственни кооператива жа Iулашка дика хьож Керстни Людвиг.

АДН—ТАСС сурт.

ШозлагIа дийндалар

70 шераш чакдоалача хьанара польски вахара сурт майрра, критнчески хьагойта, мехка дIаяхача ханара а кердагIча исторе а хала проблемаш хьахьокха, гIалатийн телхалаьрийи салаш йолча хана кIоаргга анализ е гIертаро цу шерашка цкъаза дIайоаржае магийтацар, хIаьта цун копи тархе тIа оттадора, прокате а ца дохийташ.

Къаьстта аьлча, хала бар, Анджей Вайда «Мраморах вьа саг» яхача, польски вахара критически анализ еш хиннача фильмо зрителгача баь никъ. Дуккха кънйсачул тIехьагIа, лента хIаьта а экранаш тIа кхьачар, миллионаш болча зрителашта бIарга а дайра. Дуккхача рецензеш тIа Вайдана критика йора социализмах сов кIома дувц, яхаш. Эмоцеи дIаяьлар. къовсама ха тIехьашкахьа яр, хIаьта Вайдас керда фильмаш хьаю, уж экранаш тIа ювл.

1980 — 1981 шерашка арадалар дуккха фильмаш, шоай чуловацамгеи пафосагеи диллача бехкебара лостам а болаш, хIаьта духхагIча даькъе доккхий идейно-художественни гIалаташ долаш, цхьадола дешашн проблемашн цхьан оагIорахьара ювцаш. Царех хIараяр ший толамашн кхоачамбоацарашн долаш яр, хIараяр къаьстта хьажа везаш яр, из дора кинокритикаси кинематографе кулгалхошеи.

ХIанз творчески наха юкъе беркате, позитивни хувцамаш хул. Хоржамеи явленей оценкан идейни критереш ца ютача, партеи правительствеан гуччахьарча а хьинареча а культурни критикас хIанзе а хоалуш толамаш доах. Творчески нахан культура дегIайоалаяра бехктохкаме йолча паччахьалкхен организацештеи юкъера бувзамаш тIехьтIехьагIа айхагIеи беркатеговна цу тайпара гIулакх дича а дарба даьд, аьнна, лархIа йиш яц. Цо организме кхача тарлуш хинна эгIора вирусаш кIезигъяра мара новкъостал дац, лазарах кIалхарвакххац. Цу лазара духьалара прививкаш еш маха техача мара новкъостал дергдац. Из а ха ца туллийташ уж еш хилча мара. Прививкаш чов ма хилинге е еза. ХIана аьлча эгIора вирусаш цу сахьате болх бе йолалу сага организме.

Профилактика яра, цамогаш хиннад, аьнна, хеталуш хилча хьайба дIадехна деза, е арадаргдоацача помещене чудолла деза. ТIаккха хьайбага цо фу леладу хьожаш 10 — 14 дийнахьа тохкамаш де дéза. Делча цу сахьате ветеринарашка хоам бе беза.

Эгlорца къовсам лоаттабеш чакхйоахача мероприятешта юкъе лоархIам болаш да, доалахьа долча жIалешта райветстанцешка регистраци яр, царна цу лазара духьала хан-хаННахьа прививкаш яр, да воаца дола жIалеш, цискаш доадеш дIадахар. Цу гIулакха хIара сельсовете. ЖЭУ лаьрххIа йола бригадаш вIашагIйохка еза.

Республике чхьарахьаша берти, шакалаш, цогалаш доадара йоакхо е еза. ХIана аьлча, эгIора вирус лелаераш дукхагIа уж оахкарий да.

Б. ДИКАЕВ, Нохч-ГIалгIай НИВС-а паразитологе лабораторе заведующи, ветеринарни IилмаЙ кандидат.

Специалиста хьехамаш

ФУ ХА ДЕЗА ЦУ ЛАЗАРАХ

МоллагIа а эгIор, хала вирусни лазар да. Из хул хьайбашта а сага а. ДIа-хьа дарж церг тохарца. Эгlор кхийттачун нервни система чIоагIа талх. Саган хьайбашгеи цул халагIен кхерамегIеи лазар дац, хIана аьлча из кхийтта саг а хьайба а де дарба доацаш ла.

Эгlор хул, Австрали ца лаьрхIача, дунен дерригача мехкашка моллагIча Iалама а хаоттама а хьалашка. Вай мехка из хул степной, хьунстепной зонашка, тайп-тайпара гаьнаш ягIаш хьунаш йолча.

Лораша хан-ханна х ь а лаьрххIа йола мероприятеш чакхъяхар бахьан долаш, беррига советски мохк хьанйцача, из лазар кхийтта моттигаш геттара кIезига, наггахьа мара нийслац. Цхьабакъда, Нохч-ГIалгIай республике дукхагIа хул. ХIаьта а медицински, ветеринарни службай, халкъа депутатий поселкови, станични Советий болхлой, колхозийи совхозийи кулгалхой. баха нах цхьа барт болаш оарцагIбаьлча из лазар хургдоацаш цIендаь дIадаккха йиш я

Дунен тIа эгIорах хIара шера 1,5 ззар саг ла. ДIадахача шера РСФСР-е ċага из лазар кхийтта иттех моттиг хинна. ХIаьта хьайбаш хьанйцача, мехка гIолла 6 ззаргара 14 ззарга дIакхоачаш цамогаш хул эгIор кхийте царех РСФСР-е гIолла 47 процент.

Вай республике из лазар хьайбашта дукхагIа хул Наурски, Шелковской, Назрановски, Сунженски, Ачхой-Мартановски районий боахамашкеи юрташкеи.

Иштта из нийсденнад, хьайба эгIорах цамогаш хинналга хьахьокхаш йола белгалонаш, къаьстта а шоай доалахьа хьайбаш леладерашта, ца хар бахьан долаш. ТIехьара лазар кIоаргделча мара бехац е ветеринарни а е медицински а службай болхлой. ХIаьта эгIор дола хьайба ший ханнахьа белгал ца даьккхача. лазар сагага дIадала а тарло.

Наггахьа мара деце а, хIана нийслу цу лазарах хьайба а саг а цамогаш хулаш, къаьстта а юрташка, аьнна, хаттар отт. Бахьанаш массехк да, хIарадар цамогаш хила тарлуш волчохи цун гонахьа болчарехи тийша а хул. Масала, массехк шу хьалха Шелковской районе жIале кIазилгаца ловзаш воаллача кIаьнка Леняй кулга пIелгах церг техай кIаьзо. КIазилг де а дийна дIакхессад. Цунца цхьана медицински болхлошка хоам баь хинна-м бац. Эгlор хиларах къаьгга белгалонаш а йолаш, кхо бутт баьлча кIаьнк веннав.

Хиннар дагалувцаш, хIаьта из болх хилча медицински болхлошка хоам хIана баьбац, аьнна даьча хаттара жоп луш Леняй дас аьлар: «Эгlор дола жIали багах чоп а ухаш бирса, наха тIакхувсалуш хул. ХIаьта тха кIазилга цу белгалонех гуш хIама дацар».

Шелковской районе Сарысу яхача юрта ваьхача Асхьаба боажабеча Iаттах цогал летад. Iатта цо чов ялехьа Асхаба лаьца а лаьца цIаденад из. Цхьабакъда, цIадоаладаьчул тIехьагIа, Асхьаб кулга пIелгах церг техай цогало. Асхьаб веннав. ХIаьта цогал дер мара е ветеринарни, е медицински болхлошка хоам ца беш Iийнаб Асхьаба гаргара нах.

Ши шу хьалха Веденски района Дышни-Ведено яхача юрта Калмыцки АССР-ера цIаена хиннай дуккхача берий нана. ЦIайоагIаше а эгIор хиларах къаьгга йола белгалонаш а йолаш еннай из. Нана йоацаш дисад бераш. ТIехьагIа гучадаьннад, же тIарча шоай жIале цунна церг теха хиннаьлга. Иштта цу хьале кхоачабу цхьабола нах цу лазарах хIама ца ховш хиларо.

ХIаьта масала, жIали цамогаш долга хьахьокхаш йола белгалонаш лазар кIоаргделча мара гуш хилац. Цудухьа, хьагуш ераш я кerттера белгалонаш: цхьаккха бахьан а доацаш жIале оамал хувцалу, даьга сов хьесталуш е цунга ла ца дувгIаш, бирса долаш, баьдеча лежкъаш, бахьан доаццаше а леташ (хIаьта летача хана цун оаз гIожа хул), цхьаккха юача хIамах мотт ца тохаш, цкъаза кхертIой даа кийча долаш а, духьалнийсвенначоа, ца Iехаш, тIакхувсалуш хул. Царех белгало гучаяьлча цу сахьате ветеринарни, медицински службай болхлошка хоам бе беза. Тахка деза цунна эгIор хиннад е дац.

Лазар кIоаргделча хьайбана паралич кхет, цIог, баге кIалхара мочхал Iооллалу, шодаш Iоух. Пхиъ-бархI ди даьлча хьоа ца луш юс маьженаш. Хьайба ла.

Цул совгIа кхы а цаI — лазар шорттига дIадодаш — белгало я эгIора. Иштта из чакхдоалаш, масала, жIали сатем болаш хул, хIаьта цу лазара кхыйола белгалонаш а къаьгта кхаьгуш хилац. Цу хьале паралич дуккха хьалхагIа кхет.

Цу хьисапе лазар чакхдоалаш дола хьайба къаьстта а кхераме да. ХIана аьлча, хьагуш лоадама хIама доацандаь саг башха лоралуш хилац цунах.

Дицдалийта йиш яц, борз, жIали, цогал санна, эгIорах цамогаш хул шакалаш, никалаш, вараш, говраш, доахан, жа, хьакхарч, якаш, цискаш, дахкий, цицхолгаш, кхыметтел оалхазараш а.

Циска эгIор кхийттача лазар къаьстта а сиха, аьрдагIа чакхдоал — нахах лежкъ, бIаьде миIнигаш лех. ХIаьта сага тIакхоссаделча бирса, чIоагIа латт. Церташ еттарал совгIа мIараш а тувс. Церг тохар санна, кхераме да мIараш йохкар а.

Эгlор долча хьайбо церг техача е кхыча тайпара чов йича, цу чура Iоуха цIий цу сахьате сопаде гIерта дезац. ХIана аьлча, цIеца арайоал цу лазара цхьа дакъа вирусаш а. Цийй човна чура багеца хьаозар цхьаккха тайпара могадеш дац. Чов марганово-кисли кале маркхалца, е кIеж яькхийтача хица йила еза. Цул тIехьагIа човна тIа йод йотта еза.

Духхьашха ма могга сиха

Никарагуа правительство хоам беш ма хиллара, Сандинистски халкъа эскара Нуэва-Сеговия, Хинотега, Селая яхача департаментий территоре тIара цхьайолча районашка контраса духьала беш бола тIом цхьан ханна соцабе лаьрхIад. Официальни коммюнике белгалдоаккх, никарагуански эскар белгалъяьча департаментий доазошка кхаччалца тIехьашка даргхилар, къамаш барта дигара йолча комиссена контрреволюционни группировкашца тIом соцабарах а амнисти ярах а йола переговораш чакхъяха таро ялар духьа. Цу переговорий хьокхамага хьежжа СНР тIема операци соцаяра ха йIаьхъе йиш я.

СУРТА ТIА: СНА тIемахой мехка цхьан лоаман районе. Лозунго йоах: «ТIаэца амнисти, шун дезалаш ба шуга цIагIа хьежаш. Герз Iодилла».

Рейтер — ТАСС телесурт.

Лоамашкара Iодоагlача гIалмена йисте улл Чермен яха йоккха юрт. Цу юрта яц колхоз, ПТУ, школаш, больница, швейни цех, нохыола организацеш. Варттайна къахьегаш ба ухха за хIирий, гIалгIай, ишшта нхыча къамех бола нах. Дукхача хана денз хьадоагIа царна юкъера доттагIал.

1961 шера Назрановски техникум яьккхачул тIехьагIа Чермена цIерагIча колхозе болх бе волавелар Тангиев Мухьмад Селекционер, зоотехник, заготовитель волаш тхъаь пхиъ шера совгIа хе я из хьавоагIа. Моллагlа дале а, шийна тIадилла денхар дика кхоачашдеш, юрта боахам лаьхбе гIерташ ва Мухьмад. 1956 — 67

Вай лоалахой болча

Вежарий санна

шерашка Москве ВДНХ даьхьа лоацаш хилар из. цунна елар бронзови медаль, нхыдола совгIаташ. Уьк тIехьхьарча хана а болх дика бара-, сийлен граматаш тийнна цунна.

Хlирашта юкъе дукха ба Мухьмада доттагIий; Калагов Юрий, Джанаев Николай, Дзагнагов Магомед, нхыбараш. Эггара дукхагIа цунна везаш ва Дряев Илья. Тхъаь пхиъ шу даьннад Ияьнс колхозе болх бу, хIанз ха деш ва из «Ацамаз» яхача фабрика филиале. Цун сесаг Надежда. воI Феликс доттагIал леладеш ба Мухьмада сесагаца Лайлайца, воIаца IалихIанаца. Шоайла безаш, гIулакхаш леладеш, хьоашалгIа ухаш, безаме да цар вахар.

Ильяй воI Феликс Советски Эскаре водаш, Афганистане а хинна цIавча, дукха гIалгIай бар хIирашца из даздеш. Безаме сакъийрдар цар. «Афганистане гIулакх деш со волча хана дукха бар са доттагIий, цхьа вежарий санна дар тхо. Са доттагIий — гIалгIай кагий нах денал долаш бар. тхона масал дар Советски Союза Турпала Аушев Руслана сурт», яхаш дувц Фелинса. ХIанз Фелинс Орджоникидзевски строительни училища а яьккхача, прораба болх беш ва, дика хьанйцай цо баяха говзал. Фелинсана шаьра хов гIалгIай мотт.

Дряев Ильяй воша ва. Цо а леладу гIалгIашца доттагIал. Цун йоI Фатима 1975 шера Назрановски районерча Барсуки яхача юрта вахача гIалгIачунга Тутаев Закречунга маьре яхар. Тоам бечча хана, шинна дас гаргало езаш тIанйцар. ХIанз диъ бер а долаш. Закрен Фатиман безаме бах. 1975 шера хIинречунга маьре яхар гIалгIа Погорова Лида. Цун мар Цаболов Фелинс Чермениски культура Цlен директор ва. Лида юрта Советс болх беш я. Шн бер а долаш безаме бах уж. ХIираштен гIалгIаштом юкъе цу тайпара масалаш духха да.

Дряев Ильяй гIалгIашта юкъе дуккхагIа везаш вола доттагIа Iангиев Мухьмад ва. Из хинна ца Iеш, иххы а ба цун доттагIий: Султыгов Мусса, Чочоев Ибраьхlам, Богатырев Осман, Зауров Арсгири, нхыбараш а.

Т. ХАШИЕВ.

ПЕНЗЕНСКИ ОБЛАСТЬ. «Кузтекстильмаш» яхача завода болхлочо В. М. Айвазова хьаль легкови газомобиль наст-наста кузнецка улицашка біаргаго йиш я. Вячеслав Михайловича цун массехк шера ходови даьккъа оатхалаш гул а еш, наха діакхайсача тишача легкови машинин кузовий мегаргйола металлически тІехен оагІонашта сварка а еш «Іашагіъеллай из. Цlагіа лелаеча 50,4 метр чу йодача баллонаца Айвазова малолитражка пагріата ах эзар километр ниИъ бе 2, ншгтта асфальта тІа гіолла сахьата біаь километр сиха яха а йиш йолаш я.

«Питон» — ншгтта цІи тилай самодеятельни конструктора ший машинах, хІаьта из цун хьалхара изобретени яц. «Цlагіарча мастерскера» араЪаннай городе а беша участке а болх бара лаьрхІа йола мини-трактор, эшаш хилча аэрозолоза гликсера, ншгтта мотодельталана денхараш ихоачашде йиш йола универсальни шассеш.

СУРТА ТІА: В. М. Айвазов (юнкъе) ший машина «Питон» яхача газомобила юххе.

Р. КОЗЬМИНА сурт.
ТАСС фотохроника.

Цхьаккха вицвеннаваш, цхьаккха дицденнадаш

В О Ш А Л

Массехк шу хьалха дар из. Свердловски области Нижний Тагил яхача городера письмо кхьаЧар Наьсарен районера Яндарерча юкъерча школа следопыташка. Ший письмо тІа Павел Гаврилович Порохняс дешархошка яздора:

«Хьамсара бераш! Сийлахь - боккха Даьй-мехка тІом хьале массехк ди хьалхара да аз шуга дайта сурт. Сурта тІа ба 1941 шера август бетта шоай Даьхе бахьан фашистех лата тІем тІа баха Яндерча школа хьехархой. Ха-зама яхарах цар массане а тайпан цІераш дагаягІаш сона, цхьабакъда, цу тІа вагІача щин сага тайпан цІераш-м дагайоагІа. Укх сурта тІа аьрдехьара аьттехьа хьалхарвар шун школе истори хьехаш хинна Султыгов Хьасан ва, аьттехьа вагІар школа директор хинна Озиев Ахьмад ва, хІаьта царна юкъе вагІар математика хьехаш хинна Павел Гаврилович Порохня, вешта аьлча со ва. Султыговца цхьана тІем тІа дахар тхо. ТІем тІа долаш юххьанца цхьана дар, тІаккха цхьан халача тІемашка а нийсденна вІаши къаьстар тхо човнаш а яь. Дукха ха я аз сай доттагІа Хьасан леха. Нагахьа санна, цунах лаьца шоашта хІама гучадоале, сайга хоам бар дёх аз шугара».

Из письмо шоашка кхьачача тІехьа ца тетташ Султыгов Хьасан лаха эттаб дешархой, боккхагІбарашка хетта а хетташ. Йоккха мичай вай республика. Діа-хьа хаьттача цу сахьате хьакоравоагІа моллагІча саг. Иштта сиха хьакоравир дешархошта Султыгов Хьасан а. Из цу хана болх беш вар Орджоникидзевская яхача станице «Победа» колхоза хьайра лелаеш.

Султыгов Эсмарзий Хьасана а дукха лийха хиннав ший доттагІ Павел Гаврилович Порохня. 1941 шера Мелитополь яха город бахьан хинача тІемо вІашагІкъоастабаь хиннаб уж. Хьасана хийтта хиннав ший новкъост хьалха денз Яндаре бахаш хиннарашка а, из цІагІарбарех біаргтоха цІавена хиларга догдоахаш. тІаккха Порохня дезал баьхача Беслане а ваха хиннав из лаха. Цхьабакъда, цига а цун жоп дала саг хиннаваш. Массехказза запрос яхьийта хиннай цо из лехаш. Цхьабакъда, доттагІчун лер корош хиннаяц.

Яндерча юкъерча школа дешархошкара хоам кхаьзача Іалаьмате чІоагІа гІадвахар Хьасан. Цу дийнахье а дешархоша шийга деннача адресагІа телеграмма яхьийтар цо Павел Гавриловичага, ше дийна волга хайташ. ТІаккха тІехьа Нижний Тагиле доттагІчунга письмо дахьийтад шовзткъа шу хьалха уж вІашагІкъаьстача ше даь тІема наькъаш дувцаш.

Павел Гавриловича човнаш а яь уж къаьстача, Мелитополь яха город лорае висав Хьасан. Моастагічо гобаь хиннаб из юкъехиннача тІемахой группана. Го баь латтача моастагічох гебагІашцеи гранатащцеи латаш го боха а баь. Азовски форда берда йистошка чакхлийлхаб уж, тІаккха цигара тІем тІа додача тІема даькъах діакхийттав Хьасан. Цигара ваьнна тІемаш деш из хиннав юкъерча Доне. Воронежа юххе човнаш ерззалца иллачул тІехьагІа, Ейске дІабахаб. Сталинграде ший къаьстта декхар хьалхашка отталаь йолча 12-гІча бригаде хьожаваьв из. Цига эггара кхерамегІа йола «минер - подрывник» яха тІема професси Іома а яь діахо тІемаш деш хиннав Хьасан.

ХІанз массанена а йовзаш цІи хеза я «Курско-Орловская дуга» ъаьле цІи йоаккхаш хинна тІема жожагІатте. Цига тІом беш хиннача Султыгов Хьасана шийгара докхха денал а майрал а гайтад. Цига хиннача танкай тІем тІа инарал Катуков керте латтача танкови эскарга ка ялийтара Іалашо еш хиннаб сапераш. Цу тІем тІа Эсмарзий Хьасана гайта денали майрали дувцаш я шоллагІча рота командира вокхагІволча лейтенанта Аксентьева Султыгов Хьасан парте мугІарашка діаэцийтара 1943 шера 23 июле лоацца язъяь характеристика. Цу тІара лоацца мугІараш да ераш:

«...Са роте 1943 шера март бетта денз ва Султыгов Хьасан. Моастагічо тха біу чакх ца балийтара минашца чІоагІбаь никъ мукъабаккхара тІема задани кхоачашъеча дакъа лаьцар Хьасана. Из задани кхоачашъеш кхо біаь мина духхьал ше хьаькккхай цо. ХІаьта 1943 шера июль бетта моастагІа тха біуна тІагІертача, цунна никъ бехкаш ши біаь совгІа мина еллар Султыгова. Цул совгІа цунна амар денна хиннад моастагІчоа никъ а бехкаш ёхка миначш цунга хьаца яхийтара из никъ лорабеш хила, аьнна. Шийна хьалхашка оттадаь декхар дизза кхоачашдир Хьасана. Цо ханнаха діакъайлар минашта тІавуга проходаш. Цу юкъа тха біу маьрша тІехьашка бала кхийра. Дисциплина йолаш, денал-майрал долаш, тІема говзал лакха йолаш, политически кхетам лакха болаш ва взвода командира помощник старшина Султыгов...».

1943 шера 12-гІча августа КПСС членалла пІайпцав Хьасан. Цул тІехьагІа массехк ди даьлча хиннача тІем тІа, хала човнаш яьй цунна.

Султыгов Хьасана дараш санна хиннад цун доттагІчун Порохня Павел Гавриловича тІема наькъаш а. Хьасана яздаьча кхаьата жоп а луш язду: «Моаршал да хьога, Хьасан! Моаршал да хьога, соца къонал пІайихьа доттагІа! Хьамсара са доттагІа, Хьасан, вай къаьстачун тІехьагІа айса мел йькхха ха хьо дийна хиларах тешаш яькккхай аз, ншгта со даим тешаш хиннав вай вІашагІкхетаргхиларах а. Иззал хІама лайча, хало Іийшача дийна висар мел доккха ираздал» — ДІаХо Павел Гавриловича язду Хьасанах къаьстачул тІехьагІа ше даьча тІема наькъех. Цун тІема шераш Іалаьмате хала хиннад. Бирсача тІемех чакхваьннав из а. Мелитопольски тІом хинначул тІехьагІа къаьстта йолча батальона мугІарашка волаш цо дакъа лаьцад Запорожье яхача города юхе хиннача тІемашка. Цига човнаш яьй Павел Гавриловича. Фашисташта духьале а еш, тІехьашкадувлаш хиннад цу хана советски эскар. Даггара чуеттача бомбашта кІала санитарни поездо меха юкъе хьош хиннав човнаш яь бІухо Порохня. Юххера а Сталинградски областа Михайловское яхача юрта хиннача госпитале кхаьчав из. Цига човнаш ерзаяьчул тІехьагІа полкови школе дешаш хиннав. Из яькккха ваьлча кхыча дивизеца волаш Харьковгахьа лостам болаш хиннача тІемашка хиннав Хьасана доттагІа. 1942 шера май бетта Купянск яхача города юххе моастагІчо го баьб Порохня тІема группана. Цхьан бетта ах бетта моастагІчоа букъа тІехьашка волаш тІом баьб сержанта Порохняй цхьайтта сагах латташ хиннача группо. Советски бІухоша фашисташца тІом а беш шоашта тІема кхоачам Іалашбеш хиннаб моастагІчун гарнизонаш хІалакъьяра. Август бетта Дона тІех а баьнна, Серафимовичи яхача районе Советски Эскарах діакхийттаб уж.

Юха а тІемаш деш хиннав. ХІанз-м из Сталинградски фронта тІема доакъошца волаш тІом бе вахав. Сталинграде моастагІчун группировка йохаьчул тІехьагІа, из тІехьашкахувсаш бІубенна тІом беш хиннаб старшина Порохня юкъе хиннача эскаро. Харьков йоаккхаш, тІаккха моастагІа Донбассера эккхавеш 1943 шера 11-гІча сейтябре Запорожье яхача городе кхаьчача шозлагІа из город бахьан човнаш яьй Павел Гавриловича. Цига яьча човнех тІем тІа кхавохалургволаш хиннавац из. Цига чакхбаьккхаб цо ший тІема ниИъ.

Ншгтта тІемаш деш хинна ши новкъост вІашагІкхийтав къаьста шовзткъа шу даьлча. Діа-хьа каьхаташ яздаьчул тІехьагІа Хьасана хьоашалгІа вийха вайцига вена хиннав Павел Гавриловича Порохня. Кхонахашта юкъе тІема шерашка хинна доттагІал, царна юкъера бесам хІанз а лаьгІбеннабац. Уж пенсе баха хила беза ха тхьовре а чакхъяьннай. Цхьабакъда, ншгтта атта баха Іемабац уж, обществана пайдане болаш баха гІерташ хьабоагІа тІема ветеранаш.

Павел Гавриловича Порохня хІана а кхаьхьегаш ва Нижни Тагилерча вагоностроительни заводе мастер волаш. ХІаьта Султыгов Эсмарзий Хьасан укх тІехьхьарча ткъаьи итт шера Сунженски района «Победа» колхоза хъаьра тІа волаш болх беш хьавоагІа. ТІем тІа санна халонех бІу ца къожабеш, хьинаре къахьегаш, колхоза а наха а боккха пайда луш хьавоагІа из. Цун балхацара массехк масал доаладергда вай.

Юххьанца Хьасана доал де хьазцача хана хиво кхестаеш яр хьайра. Геттара кІезига яр цун балха овсарле. Из бахьан керда венача заведующе предложени елар колхоза правленена хьаьра тІа тракторни двигатель оттабара. Хьасана енна предложени хьал а лоацаш, колхоза правлене тракторни двигатель оттабир хьайра кхестаяра. Массехказза лакхъелар тІаккха балха овсарле. Колхоза хьайбашта лаьрхІа комбикорм тела яьлар хьайра. Из бахьан тоъал лакхъелар доахана лу шура. Цхьабакъда, хІаьта а колхоза хьайбай боахама хьашташа дІа ма дехха яцар цо луш йола доакъара продукци. Цу тІа шер-шера шерлуш латтар хьайбай боахам а. Коммуниста Султыгов Хьасана юха уйла ю колхоза комбикорм дуккагІа лургйола никъ лохаш. Юххера а цун уйла кормоцех хьаяр тІа соц. Шийна бакъахьа хеташ дар ДІадувца вода из юха а колхоза правлене. Колхоза хьайбай боахам доакъарца дикагІа Іалашбара аьттув луш йола ший уйлаш цо ДІайийцача, боахама кулгалхоша къоабалйыц Хьасана планаш. — Сенна ю вай зІамига кормоцех, воашта юхе межколхозни комбикормови завод хьаедларгйолаш хилча? — йоах цунга кулгалхоша, Цхьабакъда, коммунист Султыгов тІехьашкавалац колхоза правлене из аларах. Массехи ди даьлча из юхавода правлене кулгалхошка, ший рацпредложене пайда лургхиларах тешабу уж. Цо хатташ лу правленега.

Масса шера яь яргтья оаш ювца завод? Мел лургья продукци? Из ховш дац. Хьасан бакъхиннав. Из гучадьннад колхоза кулгалхошта духха ха ялалехьа. Цар боахаме кормоцех йилла диъ шу даьлча а комбикормови завода кхыметтел лард елла а хиннаяц.

С. ШАДИЕВ.

Абхазски говрабаьреш

«Говр — сага ткъамаш», — яхаш да абхазий къаьнара кица. Лоаман Абхазе коачача дош тІа багІа кагий нахи мехкарийи боагІашболхаш біаргабайча из кица тахан а нийса долга гуш да.

Абхазе говраш еза а еза цар хам а бу. Кавказа укх миІинге говрабаьреш санна духха уж хьалхеешбола дика специалисташ а ба. Масала, Гагра яхача приморски курортни города юхе уллача говраш кхееча завода директор Барциц Валерий санна бараш.

Цу предприяте болх беш я говраш хахка Іомавеш йола секци. «Цига Іомалуш да иховзткъа бери ихувшбоагІараши. Царех хІаранена цхьацца говр тІачІоагІъаьй. Секце членаша хан-хаННахьа хадданза тренировкаш ю. ДІаболалуш бараша, царех зІамагІчу — юкъерча школа хьалхарча классе деша вагІачун — ворхІ шу мара дац, толаме караерзаю дошцара спорта говзалаш. Ишта укхаза белгалдакхха деза, цар из сиха караерзаелга а. Говрашцара безами ди лелабара говзал караерзае гІортари абхазий цІийх лета гІулакх да. Уж оамалаш ноахалгара ноахалга йоалаш хьалхеяьй. Из беркате хьайба массаза лоамарой дерригача исторе чухь тешаме новкъост лоархІаш хиннад.

Бераш шоай лоІаме дитача говраша юхе денош а бийсаш а яха кийча да. Цудухьа, цар говрашцара безам теркал а беш, занятеш хІара дийнахьа чакхйоах бераш школера мукъадаьлча. ХІаьта ахкан каникулаш йолча хана дийнахьа шозза: Іуйрийна шин сахьата вольтижировка ю, делкъел тІехьагІа цхьан сахьатан ах сахьатан манежни хьисапе говраш хехк. «Говраца гІулакх доагІаш дола бераш автомобилаца леладечарел дикагІа оамалаш йолаш хьалхуь». — йоах цар хьехамчаша. Укхаза хІаране ший говр, из чулатта моттиг, цун гонахьара территори цІенъю.

Цу секце-м боккхийбараш а ух. Царех дуккагІбараш цу спорта къаман тайпан деза хул, масала, е марула — итт километр говра хахкар, е цхэнбурти — укхаза говрабаьри лаьрхІа яьча ракеткаца бургац льаттара хьал а нийца дІа а йиха соперника наІарашка чутоха езаш ва.

Ха яхача наха а чІоагІа пайдане да говраш хехкалга. Цу гІулакхо дика салаІа таро лу, унахцІено лораю, дикача спортивни форме хулийт, сов йола дулха килограммаш . . тІаеттаялийтац. Абхазаша бегашта оалаш дац: «Говра тІа вагІача тенача сагал беламегІа хІама дац», аьле. ХІаьта шоай дукха ха яьнна къоаной хиларца цІи хезача Абхазе лоамарча юрташка каст-каста бІаргаго йиш я дина тІа вагІа бІаьра ваьнна, бакъда хоза товш вола говрабаьри.

Вера КОНДРАТЕНКО.

(АПН).

ВІАШАГІКХЕТАР

Нохч - ГІалгІайчен Ножай-Юртовскин Дагестана Казбековскин районий къахьегамхоша шоайла доттагІал леладу дукха ха я. Укх деношка юха вІашагІкхийтар уж. ХьоашалгІа баьхка ножайюртовцаш боккхача безамца тІанйцар казбековцаша. ВІашагІкхетаре дакъа лоацаш яр лоаллаха ухкача Хасавюртовскин Гумбетовскин районий делегацеш а.

Эггара хьалха хьаьщаша зизаш дехкар Ленина памятника, Советий Іаьдал бахьани Сийлахь - боккхача даймехка тІем тІеи байнарий сийна хьалъяьча мемориала юхе. Дылым яхача районни центре йолча доттагІлен аллее керда гаьнаш дІаегІар цар. Центральни майдан тІа йоккха митинг хилар. Гулбеннарашка дІайха моаршал хоатташ Октябра юбилейна накъадолхаш даьхача толамех дийцар КПСС Казбековски райкома хьалхарча секретара А. Гусейнова, райисполкома председателя М. Абдулмуслимова, парте Ножай-Юртовски райкома секретара Х. Бийбулатова, кхычар.

Массане безам тІаозаш дар шин района самодеятельни артисташа оттадаь концерт. Укхаза хаза а го а йиш яр аварски, лакски, ногчий, эрсий иллеши халхараши.

Къахьегамхошта юкъе хоттаденнача интернационални доттагІалах дувцаш яр «Коммунист» яхача мотгигерча газета номер а.

Дика кийчъяьяр Казбековски района промышленни предприятешта, боахамашта карагІдаьннарий выставка. Цигга хилар опыт дІа-хьа ялар а. Хьинаре дакъа лаьцар из деча хьайбаши кхаши леладераша А. Алижанова, Б. Магомедалиева, С. Магомедалиевас, А. Гаджиевас, Х. Межидовас. Выставке баьхкарий хьажа йиш яр тайп-тайпарча юртабоахама продукцега. Кхоачам болаш да аьнна хет ер масалаш: выставка экспонаташта юкъе яр 30 килограмм хула дакъара ябакхаш, 8—9 килограм дозал дола шекара свеклаш. Ишгта гойташ яр комсаш, хьажкІаш, сорго, бІараш, кхораш, Іажаш, харбазаш, модз, бе-бе баьцадаараш, дуга.

ВІашагІкхетар чакхдаьлар спортивни яхьашца.

М. ЭРЗИЕВ.

АЗЕРБАЙДЖАНСКИ КІУВСАШ ДЕЧУН ВЫСТАВКА

Баку хьайиллай республика халкъа художника Алиев Кямиля балхий персональни выставка. Цига хьокха оттабаьб Индена хетабаь кхо кІувс, царех шин кІувса тІа дехка Индира Ганден Рабиндраната Тагорен портреташ, хІаьта ишгта «Инди» яха кІувс а.

К. Алиева цу кхаь кІувса тІа пхе шера болх баьб. Критикаша белгалдоах, уж балхаш цІи хезача азербайджански мастера творчества лакхале хилар. «Дог тоха ца луш хьажа йиш яц индийски халкъа сийлахьча йоЛа Индира Ганде кІувса тІа дилачача портретага, — аьлар Азербайджански ССР Лахчехьарча Совета депутата В. Ганиева. — Мел дукха дега йІовхал, лакха говзал нийшай аьхкингий бесашца Индира Ганде сурт диллаІ» Духхьал из кІувс хьабеш говзанча ткъо бутт гаргта ха яькккхай. КІувса тІа (15 квадратни метр совгІа ба) миллион гаргта шод ба. Цу тІа индийски къаман орнамента хьисапе, даь хоза догам да. Из К. Алиева шозлагІа кІувса тІа дилла Индира Ганде портрет да. Хьалхардар М. С. Горбачева, 1986 шера визитагІа Инде ваха волаш, индийски халкъа совгІата делар.

«Инди са творчестве кертера тема я», — йоах К. Алиева. — Цун эзар церарча культура, вай шин халкъа юкъерча доттагІало ураоттаду са дог». Кхаьнарча индийски халкъацара ший безам художнико «Инди» яхача кІувса тІеи Рабиндратната Тагора портрета тІеи хьахьекхаб. «Индийцашта Тагор эрсашта Л. Н. Толстой санна хьамсара ва, — аьлар К. Алиева. — Цхьан ханна из а вож а дерригача дунен культура, дерригача халкъий ба. Цудухьа вай а Р. Тагорах воай яздархо лоархІ».

А. ДЫШКАНТ.
(АПН).

Редактор
О. Б. ГАДАБОРШЕВ.

ХЬАМСАРА БЕРАШ!

Республикански теникий театро шоана ноябрь бетта хьокхарга:

14 ноябре А. Усманова **«ХьагІара къайле»** яха бераша лаьрхІа фаьлг.

15 ноябре М. Супонина **«Бука»** яха пьеса-ловзар.

21 ноябре М. Ахмадова **«Сагало леладаьраш»** яха музыкальни фаьлг.

22 ноябре Н. Осиповай **«Дикачохи, вочохи, бІаьхча меттахи»** яха бераша лаьрхІа фаьлг.

Спектаклаш 10.00, 12.00 сахьат даьлча діайолалургья.

Касса 9 сахьат даьлча денз 17 сахьат даллалца болх беш хургья.

Тха адрес: Революце пр. 9, телефон 9-28-47.

ЭЦАРХОЙ ТЕРКАМГА!

Дувлә № 23 йолча «Сюрприз» яхача тина тІа (Орджоникидзе пр. 77). Цу тика болхлоша шуга йохкаргья совгІата лаьрхІа набораш, парфюмери, галантерейни, хрустальни изделеш, сувениераш, ншгта кхыдола цІагІа эша товараш.

Тхо хьеж шуга тхоай тика тІа!

«Промтовары» объединени.

КИНОХЬАЖАРХОЙ ТЕРКАМГА!

Хьамсара кинохьажархой 12 ноябре «Космос» яхача кинотеатро хьех шо «Капуцинов бульвара тІара саг» яхача кердача художественни, шерра формат йолча фильма премьерага хьажа. Фильме даккъа лоацаш ва «Мосфильма» каскадер, ВГИКа преподаватель Астапов Николай Александрович.

ДІадолалу 19 сахьат даьлча.

Коллективни заявкаш дІаэц уйх телефонах: 2-46-91.

ТЕЛЕВИДЕНИ

12 НОЯБРЬ
I ПРОГРАММА

7.00 — «90 минут».
8.35 — «Визит к Минотавру». Художественни фильма премьера. 3—4-гІа сереш.
11.00; 16.00; 17.15 — «Кердадараш».
16.10 — ДІалоих «Дойна» яхача Паччахьалхен академически капеллас. Кишиневера передача.
16.45 — «Хоржам баьб. Фуд діахо?» Телевизионни документальни фильма премьера. Октябрьски Революце цІерагІча «Пермски машинаш ю завод» яхача производственни объединене госприемках.
17.20 — «Сакъердаме старташ».
18.05 — «Вай цхьана долча хана». Советски наха - интернационални ихетам баларах. Передаче дакъа лоацаш ва Грузе Компарте ЦК хьалхара секретарь Д. И. Патнашвили.
18.40 — Шахматех дунен чемпионат.
18.45 — «Тахан дунен тІа».
19.00 — «Травкина тІехьа мала гІоргва?» Телевизионни документальни фильма премьера.
19.50 — «Визит к Минотавру». Художественни фильма премьера. 4-гІа сери.
21.00 — «Ха».
21.40 — Перестройка прожектор.
21.50 — «Державы вечная любовь». Телевизионни документальни фильма премьера. Йоккха Кремлевски Дворец. Московски Кремль. 4-гІа фильм.
22.30 — Сайрийнара информационно-ашарий программа.

II ПРОГРАММА

8.00 — Іуйрийнара гимнастика.
8.15 — «Малав хьо, Женя Сирота?» Телевизионни документальни фильм.
8.35, 9.35 — Вайна гонахьара дуне. 2-гІа класс. «Массанена а хов вахара режим эшаш йолга».
8.55 — Іилма-довзийтара фильм.
9.05, 13.35 — Испански мотт Іомабу 1-гІа шу.
9.55 — «Литейни цехе — МДН». Іилма-довзийтара фильм.
10.05 — СПТУ дешархошта. Истори.
10.35, 11.40 — Дезала вахара этикен психологин. 9-гІа класс. Безами доттагІаш.
11.00 — С. Есенина лирика.
11.30 — «Александровски парк». Іилма-довзийтара фильм.
12.05 — «Идеальный муж». Субтитрашца художественни фильм.
14.05, 23.10 — «Кердадараш».
14.10 — В. Астафьев. Поэзо-веденей оагІонашца гІолла.
17.20 — «Даьхен оборона чІоагІъе». Документальни фильм.
18.05 — «Кердадараш» (гІалгІай меттала).
18.10 — Фильм.
18.20 — Атеистически темаех. Беседа (нохчий меттала).
18.30 — «Даьха хилар». Документальни фильм.
18.50 — «Механизатор». «Экажевский» совхоза звеньевойх А. Евлоевх йола телеочерк (гІалгІай меттала).
19.00 — «Нохч-гІалгІайче». Информационни программа.
19.15 — Фильм-реклама.
19.20 — Города экологически проблемаш.
20.00 — «Бийса даьккъала хийла шун, бераш! Сурташ дола иниикаш».
20.15 — РСФСР музыкальни фольклор.
21.00 — «Ха».
21.40 — Перестройкан прожектор.
21.50 — Доазоп дехьарча фильма экран. «Кризис» (Венгри).

13 НОЯБРЬ
I ПРОГРАММА

7.00 — «90 минут».
8.35 — «Визит к Минотавру». Художественни фильм. 4-гІа сери.
9.45 — «Сакъердаме старташ».
10.30 16.00, 17.20 — «Кердадараш».
16.15 — Фильм-берашта. «Сагалий буц».
17.25 — «Хозал массанена а». Новосибирскера передача.
17.55 — Документальни фильмаш: «Варварай діоагІа», «Динкала гаранти».
18.45 — «Тахан дунен тІа».
19.00 — Советски милице Ден хетадаь концерт. Союзий Шен Колонни залера трансляци.
21.00 — «Ха».
21.40 — Перестройкан прожектор.
21.50 — «Везар, хьамсарвар, цаІ мара воацар». Художественни фильм.

РАДИО

12 НОЯБРЬ

6.40 — «Хьайбаш леладераш яхье баьннаб» (гІалгІай меттала).
6.50—7.00 — «Юха а увзаш дегІаахар сихдар». Объявленеш. Хаоттам.
8.15 — Республикански газетий обзор.
8.30 — Передачай программаш.
8.35 — Музыка.
8.40—9.00 — «Интернационализм — вай вахара закон» (гІалгІай меттала).
11.15 — Къамаьл ду районни радиос. Грозненски районера передача.
11.30 — «Эффективно пайда ийбе къахьегама ресурсех» (нохчий меттала).
11.45 — 12.00 — «Болхлой уйлаш».
15.15 — 15.30 — «Патриот» (нохчий меттала).
17.15 — Передачай программаш.
17.16 — «Новкъостий оазаш».
17.31 — «Шоана производстве хьалхалаттараш». Концерт.
18.00 — Керда хоамаш.
18.30 — Сайрийнара мелодеш.

13 НОЯБРЬ

6.40 — «Юртара Іуйренаш».
6.55 — Передачай программаш.
6.59 — 7.00 — Объявленеш. Хаоттам.
8.15 — Республикански газетий обзор.
8.30 — Хургболча хьувкъама йоахко яр» (нохчий меттала).
8.45 — 9.00 — «Дикал: предприяте кизга» (гІалгІай меттала).
11.15—12.00 — «Операца вІашагІкхетар» яхача циклера передача.
15.15 — 15.30 — Фронтовика блокнота тІара. П. Волкова дагалоацамаш (гІалгІай меттала).
17.15 — Передачай программаш. Хаоттам.
17.16 — «Атеистически кхетам балара йола ленинскин принципаш» (гІалгІай меттала).
17.31 — «Цlе сийгаш» (гІалгІай меттала).
18.00 — Керда хоамаш.
18.30 — Объявленеш.
18.40 — 19.00 — «Вахара хьисап — Советски» (нохчий меттала).

УКВ

19.00 — Лирически иллей концерт.
19.36 — Сайрийнара мелодеш.

13 НОЯБРЬ

6.40 — «Юртара Іуйренаш».
6.55 — Передачай программаш.
6.59 — 7.00 — Объявленеш. Хаоттам.
8.15 — Республикански газетий обзор.
8.30 — Хургболча хьувкъама йоахко яр» (нохчий меттала).
8.45 — 9.00 — «Дикал: предприяте кизга» (гІалгІай меттала).
11.15—12.00 — «Операца вІашагІкхетар» яхача циклера передача.
15.15 — 15.30 — Фронтовика блокнота тІара. П. Волкова дагалоацамаш (гІалгІай меттала).
17.15 — Передачай программаш. Хаоттам.
17.16 — «Атеистически кхетам балара йола ленинскин принципаш» (гІалгІай меттала).
17.31 — «Цlе сийгаш» (гІалгІай меттала).
18.00 — Керда хоамаш.
18.30 — Объявленеш.
18.40 — 19.00 — «Вахара хьисап — Советски» (нохчий меттала).

УКВ

19.00 — Довзаш дола иллеш.

ХЬАМСАРА НОВКЪОСТИЙ!

ДІАХЬОШ ДА 1988 ШЕРА

«СЕРДАЛО»

ГАЗЕТ ЯЗДАЙТАЛГА

Газет язду «Союзпечата» ерригача отделенешкеи агентствашкеи, предприятешкарча, учрежденешкарча, организацешкарча общественни уполномоченнеша.

Шера газет яздайтара мах 4 соми 8 кепиги ба. Из кхо ца деш, кхоаненга дехкаш тІехьа а ца доахаш, ханнахьа «Сердало» яздайта шоашта!

ТХА АДРЕС: 364907. г. Грозный, Маяковске, ул. 92. Телефонаш: редактора — 2-45-57; редактора заместителя — 2-85-07; оехктохама секретара — 2-84-68; отделий: партийна вахара — 2-80-12, 2-54-04; промышленностей транспортен — 2-75-81, 2-65-01; юрта бодхама — 2-47-54, 2-90-66; культура — 2-64-75, 2-75-78; шсьмой — 2-85-64; машинописни бюро — 2-89-51; корректорске — 2-89-88.

НАШ АДРЕС: 364907. г. Грозный ул. Маяковского, 92. Телефоны: редактора — 2-45-57; заместителя редактора — 2-85-07; ответственного секретаря — 2-84-68; отделов: партийной жизни — 2-53-12, 2-54-04; промышленности и транспорта — 2-75-81, 2-65-01; сельского хозяйства — 2-90-66, 2-47-84; культуры — 2-64-75, 2-75-78; писем — 2-85-64; машинописное бюро — 2-89-51; корректорская — 2-89-88.

Газет арадувл шинареи, ереи, шоаттеи деношка

СФ05409. «Грозненский рабочий» издательства типографи, Маяковске, 92. Типография издательства «Грозненский рабочий», ул. Маяковского, 92. Заказ № 3876.